

"Olhos que vêem o bem como bem e o mal como mal: eis a correta visão".
Mokiti Okada

Diário de Taubaté

Diretora Responsável: Iara de Carvalho

E REGIÃO

www.diariodetaubateregio.com.br

Vale do Paraíba: Sábado e Domingo :: 14 e 15 de julho de 2018

Ano XLIV:: Edição 12.924: R\$ 2,00



Taubaté e mais 15 cidades esvaziam Jogos Regionais



LABORATÓRIO OSWALDO CRUZ
Tradição e Seriedade a Serviço da Boa Medicina

Caçapava Campos do Jordão Caraguatuba
Guaratinguetá Jacareí Pindamonhangaba
Taubaté São José dos Campos São Paulo

facebook.com/laboswaldocruz
R. Dr. Urbano Figueira, 100 - Centro | Taubaté

(12) 2123-9200 | www.oswaldocruz.com.br



Entre os motivos que favoreceram a decisão, estão, inicialmente, a falta de estrutura e organização da competição em julho de 2017, inclusive, com a falta de instalações hidráulicas e elétricas para colocação dos chuveiros, até a falta de premiação nos dias de competição, sendo entregue somente no mês de dezembro para as cidades, por parte do Governo do Estado.

Para tomar essa importante decisão, as cidades consideraram diversos fatores, que vão desde a falta de estrutura e organização da competição no ano de 2017, ao alto custo financeiro para a participação das delegações. Além de Taubaté, mais 15 cidades não participaram dos Jogos Regionais 2018, correspondendo a

30% do total das 54 cidades integrantes da região. São elas: Arapeí, Areias, Bananal, Cachoeira Paulista, Igaratá, Natividade da Serra, Potim, Queluz, Salesópolis, Santa Branca, Santo Antônio do Pinhal, São José do Barreiro, Silveiras, Suzano e Lorena.

Os Jogos Regionais 2018 acontecem entre os dias 18 e 28 de julho e devem reunir cerca de 8 mil pessoas entre atletas, dirigentes e organizadores. Os Jogos Regionais são disputados anualmente em oito regiões esportivas do Estado de São Paulo e o Litoral Norte está localizado na denominada segunda região esportiva que reúne ainda cidades do Vale do Paraíba, Alto Tietê e Grande São Paulo.

Leia mais no site do DT

Radar móvel do dia

14/07 – Rua Irmãos Albernaz, Vila Costa;
15/07 – Av. Timbó, Parque Aeroporto;

Obs Os locais de fiscalização estão sujeitos a alterações sem aviso prévio

SP orienta cidadãos para Benefício de Prestação Continuada

Campanha visa informar beneficiários para retirar até um salário mínimo mensal e aqueles que precisam renovar o cadastro



Você sabia que o Benefício de Prestação Continuada (BPC) da Lei Orgânica da Assistência Social- LOAS é a garantia de um salário mínimo mensal ao idoso acima de 65 anos ou à pessoa com deficiência de qualquer idade com impedimentos de natureza física, mental, intelectual ou sensorial de longo prazo? Para ter direito, é necessário que a renda por pessoa do grupo familiar seja menor que um quarto do salário-mínimo vigente.

A gestão do BPC é feita pelo Ministério do Desenvolvimento Social (MDS), por meio da Secretaria Nacional de Assistência Social (SNAS),

que é responsável pela implementação, coordenação, regulação, financiamento, monitoramento e avaliação do benefício. A operacionalização é realizada pelo INSS. Entretanto, a gestão deste pagamento é feita pelo Governo do Estado de São Paulo.

Leia mais no site do DT

Tarifa da ABC Transportes tem reajuste neste domingo

No domingo, dia 15, o valor da tarifa do transporte público em Taubaté vai mudar para R\$ 3,90 no pagamento em dinheiro e vale transporte, R\$ 3,80 com o cartão rápido e R\$ 1,95 no cartão estudante.

O valor foi definido após cálculos realizados pela Secretaria de Mobilidade Urbana, que levou em consideração insumos, principalmente combustível, e os reajustes salariais de motoristas

e cobradores.

Mesmo reajustada a tarifa do município é menor que das cidades médias da região. Em São José dos Campos e Jacareí a tarifa é R\$ 4,10 (cartão e dinheiro), R\$ 4,70 (vale-transporte) e R\$ 2,05 (estudante). Já Caçapava o valor único é de R\$ 4,10 e R\$ 2,05 para estudante. Em Pindamonhangaba é praticado o valor único de R\$ 3,90 e R\$ 1,95 para estudante.

Leia mais no site do DT

Sáb
14/07
11° 24°

(Crédito Blad Meneghel/ Record TV)

CANAL 1

MAITÉ PADILHA

PÁGINA 4

#JulhoAmarelo destaca importância da prevenção da Hepatite



Doença é silenciosa e possui sintomas leves, muitas vezes

difíceis de identificar – podem ser confundidos até com gripes e resfriados

A palavra hepatite significa “inflamação do fígado causado por vírus” e a principal característica da doença é que possui sintomas leves, muitas vezes difíceis de identificar – podem ser confundidos até com gripes e resfriados. A mais comum, a tipo A, é transmitida via alimentos e pessoas infectadas, só dura alguns dias e pode ser tratada por meio de vacinas.

Leia mais no site do DT.

Final de semana no Sítio tem programação agitada



No sábado e no domingo a programação traz os personagens do Sítio do Pica Pau Amarelo, das 10h às 12h e das 14h às 17h, recepcionando e promovendo brincadeiras com os visitantes. Nos

dois dias serão apresentadas duas sessões da peça “Nhém, nhém, nhém”. É preciso retirar senha 30 minutos antes das sessões que acontecem às 11h e às 16h.

Leia mais no site do DT.

NOVOS HERÓIS
HOMEM-ARANHA e a VINGANÇA
SOMENTE NOS CINEMAS VESPA

© 2018 MARVEL

XD Extreme Digital Cinema

CINEMARK XD.
A FICÇÃO NUNCA FOI TÃO REAL.

Um absurdo de som: **7x mais potente.**
Um absurdo de tela: **40% maior.**
Um absurdo de cinema: **Sala XD Cinemark.**

Confira no Via Vale Garden Shopping.

CINEMARK
É MAIS QUE CINEMA. É CINEMARK.

Notícias e Significados



Iara De Carvalho

Jornalista do DT

Correspondência: iara@diariotaubate.com.br

O bendito feriado de 5 de Dezembro

Taubaté tem disso: quando se pensa que o assunto foi resolvido, eis que ele volta à pauta, e com força total. Isso está acontecendo com o famigerado assunto de acabar com o feriado municipal de 5 de dezembro, fazendo da data ponto facultativo. Tudo porque a Associação Comercial e Industrial de Taubaté- ACIT- acredita que vai vender menos no Natal, já que a data de 5 de dezembro feriado pode levar os consumidores de Taubaté a irem gastar seu rico dinheirinho em outras cidades.

Na última quinta-feira, o Conselho Municipal de Cultura se reuniu, com metade de seus membros, no Centro Cultural Toninho Mendes,

como foi dito ontem nesta coluna, para deixar clara a posição da Prefeitura e da ACIT, de apoiar a mudança da comemoração. Parece que esta será uma luta inglória dessas entidades, porque ainda não foi manifestado apoio à idéia, o que quer dizer que o feriado só será mudado de data se houver IMPOSIÇÃO da Prefeitura. Quem tem que resolver o problema é o prefeito, que vai redigir o projeto de lei com a alteração, mandando-o para a Câmara Municipal. Parece ainda que o prefeito não deverá fazer isto, já que é filho de um político tradicional, que é um historiador e conhece os valores desta cidade. É esperar pra ver.

Tribuna Livre

Socorro: meu emprego sumiu

Inovação vai acarretar mudanças profundas no mundo do trabalho. Muitas profissões serão parcial ou inteiramente automatizadas. Dentre elas estão a advocacia, a análise financeira, a medicina, o jornalismo, a contabilidade, a função de corretor de seguros, a biblioteconomia.

Os primeiros sintomas dão conta de que a 4ª Revolução Industrial está criando menos empregos do que as anteriores. De acordo com pesquisas fidedignas, menos de 0,5% da força de trabalho está empregada em empresas que não existiam na virada do século.

A tecnologia aumenta a produtividade, mas não multiplica as profissões no ritmo desejável. Dois pesquisadores da Oxford Martin School quantificaram o desemprego qualificando 702 profissões e os riscos de sua automação. Chegaram à conclusão de que 47% do emprego total nos EUA correm risco de ceder à automação.

Outra observação importante: serão criados empregos para funções criativas e de alto preparo ou sofisticação. Desaparecerão aqueles encarregados de funções automáticas e repetitivas.

Um exemplo de profissões mais propensas a cederem lugar à automação: operadores de telemarketing, res-

ponsável por cálculos fiscais, avaliadores de seguros, avaliadores de danos automobilísticos, árbitros e outros profissionais desportivos, secretários jurídicos, hosts e hostesses de restaurantes, lounges e cafés, corretores de imóveis, mão de obra agrícola, secretários e assistentes administrativos, exceto os jurídicos, médicos e CEOs, entregadores e mensageiros. Não se excluem, mas a longo prazo, os motoristas de caminhões e de automotores. O veículo autônomo é uma realidade que só depende de um pouco de investimento a mais para ser disponibilizado comercialmente.

Dentre as menos propensas a desaparecerem estão as funções de assistentes sociais de abuso de substância e saúde mental, coreógrafos, médicos e cirurgiões, psicólogos, gerentes de recursos humanos, analistas de sistemas de computador, antropólogos e arqueólogos, engenheiros marinhos e arquitetos navais, gerentes de vendas e diretores.

Tudo aquilo que o computador não conseguir fazer, como cortar cabelo, plantar e cuidar de jardins, acompanhamento e zelo em relação a crianças, deficientes e idosos, também não se mostra suscetível de substituição rápida.

Leia mais no site do DT

Coluna do Crisante

Oswaldo Crisante Xavier dos Santos

Email: oswaldocrisante@hotmail.com

Foi jogador profissional de futebol. É professor aposentado. Especialização em técnico profissional de futebol, voleibol, atletismo e ginástica olímpica. Cursos de pós graduação na área de Educação Física. Complementação pedagógica. Cursos em filosofia e motivação. Compositor, poeta e Contador de Histórias.



Final da Copa: tudo dependeu do esquema

Não precisa ser muito entendido no futebol para perceber o resultado da seleção nessa Copa.

O Esquema foi mais importante que os craques, sendo que a maioria foi embora antes do término da competição. Os finalistas mereceram pelo que apresentaram nessa Copa. A seleção da França, com muita técnica e força; e a Croácia, com força, muita determinação e raça. Com certeza, a maioria dos brasileiros está torcendo para a Croácia.

NOSSA SELEÇÃO

Desde o início, Tite jogou com o material humano que tinha em mãos: 1X0 bom resultado e 2X0 goleada. No entanto, parece que estava combinado com os Russos jogando, tipo jogo de xadrez, recuado e aproveitando o contra-ataque.

Todavia, contra a Bélgica, foi diferente. Quem jogou defendendo foi a Bélgica, enquanto o Brasil jogou de lado no seu meio de campo, com exceção de Continho que joga pra frente. O Brasil apresentou um meio de campo ruim, péssimo, sem craque, o que era muito



necessário para servir Neymar, que embora toda crítica que ele está recebendo, é o melhor que temos. Queiram ou não, ele joga muito futebol.

Na foto acima, quem percebeu no jogo viu que os belgas eram altos e também fortes na marcação. E o fator principal foi o esquema montado pelas equipes, na maioria, usando a força e marcação.

Sem dúvida, se a nossa seleção tives-

se craques no meio campo a situação seria outra. E vale ressaltar que não foi por falta de torcida, os brasileiros invadiram a Rússia com a maior alegria e energia; e foi recebido com maior carinho por quase todas as torcidas, como mostra a foto dentro do metrô.

Frase da semana: Nem Neymaric', nem Pelétic', nem Ronaldotic, nem Rumariotic, venceriam essa Copa sem meio de campo- Crisante

Coluna Espírita

E-mail: agenor.dt@hotmail.com • Agê

Alma do Universo

Orson Peter Carrara

Nem sempre compreendido, interpretado de mil formas por força da cultura e tradições humanas, gradativamente entendido conforme avança a mentalidade humana, Deus, a inteligência suprema do Universo, causa primeira de todas as coisas, pode ser chamado sem receio de a alma do Universo. Afinal é de sua ação e origem que vivemos, viemos e cá estamos nesse turbilhão de aprendizados.

Antes, numa época de extrema ignorância, foi comparado à mediocridade humana, como se fosse vingativo e possuidor de nossas tolas vaidades e sujeito às nossas intempéries emocionais. Passou o tempo das danças, tambores e homenagens próprias da infância intelectual, veio o Cristo que nos apresentou o Criador como Pai. Ele, o enviado de Deus, ensinou as Leis de Amor, provocou mudanças na história, alterando o calendário em antes e depois Dele, e trouxe mudança de trajetórias na evolução humana.

Mais tarde, com a mentalidade humana começando a despertar, começamos a compreender as Leis que nos regem a vida, sabendo-nos responsáveis por nossas ações e que não existe castigo, nem um ser infernal a nos "cutucar" indefinidamente, mas simplesmente consequências de nossas ações. Tornamo-nos mais conscientes e responsáveis. Agora sabemos.

Deus não poderia criar seres para que fossem odiosos e repulsivos. Suas leis são imutáveis e eternas, repletas de amor, justiça e misericórdia. Isso nos faz entender os extremos humanos, as diferenças gritantes que vemos e vivemos em todos os sentidos. Assim como



crianças se deliciam com brinquedos, muitos de nós jogamos com essas leis – como se pudessem enganar e fazer trocas com a Inteligência suprema do Universo –, depois reclamam e se revoltam das colheitas que antes foram semeadas. São as consequências. Basta pensarmos no sentido de justiça. Agir bem gera o bem, agir mal gera o mal. Não deixemos de ter piedade de verdugos e vítimas. Os primeiros, porque se preparam para grandes aflições no futuro, e os segundos porque foram maus semeadores no passado e agora colhem o que plantaram. Isso é apenas consequência, nunca castigo. Como pensar em castigo de um Pai de misericórdia e bondade, justiça e amor incomparáveis?

Deus está muito acima de nossas misérias e torpezas. Deus é a alma

do Universo e não um vigia de nossas criancices.

Por isso concluo a abordagem com o parágrafo final de texto da notável Amália Domingo Soler, em quem me baseei para elaboração desses parágrafos: "Adoro a Deus na Natureza, mas não tremo ante sua cólera, nem confio em sua clemência. Deus é justo, é imutável, é eterno, é superior a todas as piedades e a todas as compaixões. Não necessita ser clemente porque é justo, pois suas leis de amor têm que cumprir-se e quando se cumpre a lei de Deus, não terá o caso o dia de felicidade universal".

Que expressão feliz de Amália: Deus é a alma do Universo! Obrigado, meu Deus! Por sua grandeza, pela presença no Universo, dentro de nós, em tudo que nos rodeia.

vivo

Comunicado

A Vivo informa que, por motivo de falha em equipamento na central da operadora, alguns telefones fixos da localidade de Catucaba tiveram seu funcionamento prejudicado no dia 10/07/2018 das 10h10 às 17h02. Assim que houve a ocorrência, enviamos equipes especializadas ao local e o lance de cabo óptico danificado foi recuperado.

vivo

Comunicado

A Vivo informa que, por motivo de falha em equipamento na central da operadora, alguns telefones fixos da localidade de Catucaba tiveram seu funcionamento prejudicado de 11/07/2018 às 17h15 até 12/07/2018 às 01h41. Assim que houve a ocorrência, enviamos equipes especializadas ao local e o lance de cabo óptico danificado foi recuperado.

Diário de Taubaté e Região

Rua Doutor Renato Granadeiro Guimarães, nº 63, sala 21 - 3º andar
Edifício Carpe Diem Offices - Centro / Taubaté-SP
CEP 12080-410 - Fones: (12) 3413-2400
redacao@diariotaubate.com.br / www.diariotaubate.com.br

Redação

Diretor Fundador: Stipp Júnior (1940-2007)
Diretor Responsável: Iara de Carvalho (MTB: 10.655)
Editora Executiva: Gláucia Moraes
Administração: Anaísa Stipp
Comercial: Ana Luíza Stipp

Jornal independente, a serviço da Indústria e Comércio de Taubaté e Vale do Paraíba. Circula em 9 cidades

Representante Comercial: Nacional Exclusivo R.G.D. Comercial Ltda.
R. Duarte de Azevedo, 532 Santana / São Paulo-SP
Cep: 02036-022 / Fone: (11) 2971-1000

Os artigos assinados são de responsabilidade de seus Autores e podem não representar a opinião da direção desse jornal

Jornal Independente filiado à API



Fé e Razão

• **José Pereira da Silva**
é professor de História
E-mail:
pereira_jose2007@hotmail.com



Nunca perder a esperança

“Um naufrago foi lançado pelas ondas para as costas de uma ilha deserta. Todos os dias perscrutava o horizonte na esperança de uma ajuda, mas não avistava ninguém no mar.

Os dias foram passando e ele conseguiu construir uma cabana. Um dia, voltando da caça para encontrar alguma comida, encontrou a cabana em chamas, enquanto que densas colunas de fumaça subiam ao céu. Ficou desesperado.

Mas no dia seguinte eis que vislumbra no horizonte um navio a dirigir-se para a ilha. Tinha sido a fumaça a impeli-lo na direção daquela ilha”.

Leio esta parábola, atribuí-

da a John Yates, numa revista religiosa. O sentido é claro e é apontado pelo próprio autor: “Ainda que no momento não pareça possível, muitas vezes as tuas dificuldades podem ter efeitos positivos para a tua felicidade futura”.

Às vezes sentimo-nos como que perseguidos pela desventura, as tragédias parecem encarniçar-se, nenhuma espiral de luz se perfila no horizonte. É fácil escorregar para o vórtice sombrio do desespero e, mergulhado na treva, deixou de ver-se os sinais positivos, já não nos agarramos à mão que se estende para nós ou à corda que nos é lançada.

Na realidade, não existe

uma vida em que não haja – inclusive no ventre escuro do mal – uma possibilidade de esperança e de salvação. Pelo contrário, não é raro que seja precisamente através de uma prova que inesperadamente se chegue à libertação, tal como acontece àquela cabana incendiada e às colunas de fumaça.

São Paulo, aos romanos, escreve que “tudo concorre para o bem daqueles que amam Deus” (8,28). É preciso, por isso, ter sempre dentro de si um fio de confiança e não ceder à tentação de fechar os olhos e mergulhar no vazio, na desolação sem remédio e sem esperan-

Mensagem do Dia

• **Monsenhor Jonas Abib**

Fundador da Comunidade Canção Nova e presidente da Fundação João Paulo II, mantenedora do Sistema Canção Nova de Comunicação, em Cachoeira Paulista (SP). É um dos religiosos que mais se destacou utilizando os meios de comunicação na ação evangelizadora da Igreja Católica, na América Latina. Autor de 48 livros, Cd's e DVD's, além de várias palestras em áudio e vídeo.



A fé na salvação orienta toda a nossa vida!

Jesus é a manifestação da glória de Deus.

Suas palavras e Suas ações nos comunicam a vontade do Pai para cada um de nós.

É desejo do Seu coração nos curar, nos salvar, realizar em nós o plano do Pai.

O reconhecimento da gran-

deza de Deus, nos coloca na condição de assumir que somos limitados e, por isso, contamos sempre com a Sua graça.

Somos convidados a viver a esperança que já é certeza, ou seja, vivermos na esperança da vida eterna, mas ao mesmo tempo, já que parti-

cipamos dela aqui na terra, ela só será alcançável em sua totalidade após a morte.

A fé na salvação orienta toda a nossa vida! Manifestemos neste dia, um coração totalmente agradecido a Deus, por todo bem que Ele nos faz!

Seu irmão

Leis que nos defendem

• **A.C. Mendes Thame**

É Deputado Federal (PV/SP)

Encaminhe sua sugestão ou questionamento para o e-mail: dep.antoniocarlosmendesthame@camara.leg.br e twitter.com/mendesthame

Esta coluna semanal tem o objetivo de divulgar leis criadas para proteger o cidadão. Aumentar o conhecimento de direito e deveres é a forma mais eficiente de valorizar a cidadania e fazer valer os direitos individuais. Conhecer é poder.

Reconhecido dano moral a paciente que não foi avisado do descredenciamento de hospital onde fazia hemodiálise

O Superior Tribunal de Justiça (STJ) reconheceu dano moral sofrido por um paciente em razão da falta de comunicação prévia sobre o descredenciamento, pelo plano de saúde, do hospital onde ele fazia tratamento contínuo por hemodiálise.

De acordo com o processo, o paciente, portador de doença renal crônica e inscrito na lista de espera de transplante, tinha de passar por hemodiálise três vezes por semana, das 7h às 10h, procedimento que era realizado naquele hospital desde 2010.

Cerca de quatro anos depois, o plano de saúde descredenciou o hospital sem observar o disposto no artigo 17 da Lei dos Planos de Saúde (Lei 9.656/98). O dispositivo estabelece ser indispensável a notificação dos consumidores com antecedência mínima de 30

dias, a contratação de novo prestador de serviço de saúde equivalente ao descredenciado e a comunicação à Agência Nacional de Saúde.

Embora a jurisprudência do STJ entenda que o descumprimento contratual, em regra, não produz dano moral indenizável, o tribunal considerou as peculiaridades do caso, ressaltando o grau de sensibilidade e de fragilidade do paciente em tratamento por hemodiálise, além das relações de afeto construídas com os profissionais que lhe prestavam, direta ou indiretamente, serviços de atenção à saúde – entre os quais havia assistente social, nutricionista e psicóloga.

Segundo o STJ, a situação ultrapassou os limites do mero descumprimento contratual, pois a atitude do plano de saúde produziu no paciente uma desestruturadora emocional, uma vez que

tocou em ponto essencial ao restabelecimento de sua saúde, em prejuízo de uma transição saudável para outro hospital equivalente.

O plano de saúde foi condenado a pagar R\$ 10 mil pela compensação do dano causado.

Resp 1662344

Fonte: STJ

N.B. - As situações acima são decisões resumidas e/ou orientações. Havendo dúvidas, oriente-se com profissional de sua confiança.

Antonio Carlos Mendes Thame é deputado federal (PV/SP), presidente do Capítulo Brasileiro da Organização Global de Parlamentares contra a Corrupção (GOPAC), professor licenciado da ESALQ-USP e advogado (PUC-Campinas). Encaminhe sua sugestão ou questionamento para o e-mail: dep.antoniocarlosmendesthame@camara.leg.br e twitter.com/mendesthame

Coluna de Cinema

• **Giuseppe Turchetti**
Cientista da Computação
Autor e responsável no site Censura Geek
www.censuraageek.com.br

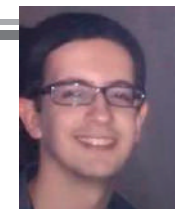

Arranha-Céu: Coragem Sem Limite

O subgênero cinematográfico conhecido como filmes catástrofes já são realidade, praticamente, uma vez por ano no cinema. Agora com a renovação que coloca o nome de Dwayne Johnson como sinônimo desse tipo de filme, eles estão ganhando ainda mais espaço nas telonas.

O astro já estreou Terremoto: A Falha de San Andreas e, mais recentemente, Rampage: Destruição Total, chega para mais uma empreitada nessa área, mas agora como um fator mais humanitário em seu personagem. Dessa vez, Johnson dá vida ao ex-agente do FBI Will Sawyer que, após uma missão mal-sucedida, acabou perdendo uma perna e se aposentando da profissão, tornando-se um simples avaliador de seguros. Tais fatores tornam o protagonista um tanto quanto vacilante, enfraquecido, diferente de outros personagens em que seu status quo é sempre confiante e heroico.

Na trama, o maior e mais tecnológico prédio do mundo é erguido em Hong Kong e, para poder inaugurar sua área residencial é preciso passar pelos testes de segurança que ficam a cargo de Sawyer. Com uma premissa simples e quase toda revelada logo no trailer, o roteiro mostra-se como uma mera desculpa para os acontecimentos de real importância: a ação. Para

o filme, dirigido por Rawson Marshall Thurber, a história não passa de um fio condutor entre cenas absurdas de destruição e superação, onde Johnson corre, pula, se pendura, se suja, entre outros elementos típicos do gênero. A boa e velha fórmula do pai de família que não mede esforços para salvar mulher e filhos.

que o filme nos entrega é a diversão que consegue causar nos seus absurdos. Fica óbvia a necessidade de muita suspensão de descrença em uma obra como esta que ainda busca certo realismo dentro do seu absurdo, mas acaba mergulhando em situações que beiram o impossível. Thurber consegue manter



Ainda que conte com um arco bem definido do personagem principal e um excelente elenco de apoio, com destaque para Neve Campbell, que interpreta Sarah Sawyer, esposa do protagonista, os outros personagens caem diante do roteiro sem inspiração e viram apenas elementos com função determinada para fazerem a história andar, muitos deles sem a profundidade necessária para criar qualquer identificação com o público.

Claro que com o foco da produção na destruição e suas consequências, a melhor coisa

uma direção limpa e suave, que opta por câmeras que contemplam a ação ao invés de tremular desconfortavelmente por ela, permitindo compreensão de tudo que acontece em tela e admiração pela bela arquitetura que o arranha-céu apresenta.

Não indo nada além daquela diversão despreocupada, que não exige um mínimo esforço de quem assiste, Arranha-Céu: Coragem Sem Limite é genérico e esquecível, ainda que apresente bons e raros momentos que cumpram com seu objetivo de entreter sem compromisso algum.

TEM FILME BOM PRA TODO MUNDO!



moviecom

Cursos

Escola do Trabalho de Taubaté fecha parceria com Sebrae

Uma parceria formalizada entre a Prefeitura de Taubaté e o Sebrae-SP vai permitir a oferta do Programa Super MEI (Microempreendedor Individual) para cursos disponibilizados na Escola do Trabalho.

O Programa Super MEI proporciona soluções técnicas e de gestão para o desenvolvimento de atividades profissionais, em estímulo ao empreendedorismo.

Os cursos selecionados terão um acréscimo de 8 horas, com aulas sobre finanças e marketing, que serão ministrados por ana-



listas do Sebrae.

Quando ao número de vagas e período, vai depender do processo de credenciamento que será efetivado.

O objetivo é qualificar os microempreendedores individuais e potenciais empreendedores para desenvolverem suas atividades.

Evento

Mais de 5 mil escoteiros se encontrarão para acampamento nacional

7º Jamboree Nacional Escoteiro reunirá jovens de todo o país para seis dias de desafios e atividades de desenvolvimento no mês de julho

Entre os dias 15 e 21 de julho a cidade de Barretos será o centro das atividades escoteiras do país. Quase 5 mil jovens estão inscritos para a sétima edição do Jamboree Nacional Escoteiro, maior e principal acampamento dos Escoteiros do Brasil. Guiados pelo tema 'Explorando Novos

Caminhos', representantes de 24 estados terão a oportunidade de fazer novas amizades e adquirir conhecimentos, habilidades e competências por meio do trabalho em equipe e da vida ao ar livre.

O 7º Jamboree Nacional Escoteiro também será a primeira edição do Jamboree Lusófono,

com a presença de escoteiros portugueses. E dois convidados de honra estão confirmados para também participar do evento: Celso Cavallini, repórter de aventuras, e Luís Miranda, ator e comediante, são embaixadores dos Escoteiros do Brasil.

Leia mais no site do DT



Simone e Simaria continuam no "The Voice Kids" da Globo

As cantoras Simone e Simaria estão fechando os últimos detalhes com a Globo para a próxima temporada do "The Voice Kids", com estreia prevista para janeiro de 2019.

Detalhes contratuais apenas, meras

formalidades, porque já podem ser confirmadas, uma vez mais, como juradas ou técnicas do programa. As cantoras, que substituíram Victor e Leo, foram muito bem na edição de 2018, daí o interesse em não mexer no que deu certo.

Cláudia Leite e Carlinhos Brown, sem surpresa, também continuam, assim como André Marques na apresentação.

Quem também já confirmou que segue no "Kids" é a escritora e compositora Thalita Rebouças, na função de repórter de bastidores.

O programa vai para sua quarta temporada e no período de exibição sempre mexe com a audiência - liderando o horário - e as redes sociais. Aliás, a exemplo do outro, apresentado por Tiago Leifert.

TV Tudo

EMBALADO

Tom Cavalcante continua investindo forte na televisão paga.

Além da sitcom "Dra. Darcy", em exibição no Multishow, ele vem por aí com a quarta temporada do programa "Multi Tom" no mesmo canal da Globosat.

FAMÍLIA WHINDERSONN

O "valendo" nas gravações do programa de Whindersson Nunes, também sob encomenda para o Multishow, vai acontecer entre novembro e fevereiro.

"Família Nordestina" é o título definitivo, com participações de Oscar Magrini, Tirulipa, Gêssica Kayane, entre outros. Estreia prevista para o primeiro semestre de 2019.

ROTEIRO - 1

A Globo vai começar pelo Rio de Janeiro as gravações da nova novela das nove, "O Sétimo Guardião", de Aguinaldo Silva.

Externas marcadas já para os próximos dias, possivelmente a partir de quarta-feira. No fim do mês, a equipe desembarcará em São Paulo, para cenas na avenida Paulista, e logo depois em Minas Gerais.

ROTEIRO - 2

Lília Cabral e Bruno Gagliasso serão os mais exigidos durante as primeiras gravações de "O Sétimo Guardião", em especial, nas sequências na capital de São Paulo.

A estreia continua marcada para 12 de novembro.

ELA MERECE

Fernanda Montenegro será homenageada no "17º Grande Prêmio do Cinema Brasileiro". A atriz, que completa 75 anos de carreira.

A cerimônia marcada para o dia 18 de setembro, na Cidade das Artes, Rio, com transmissão ao vivo do Canal Brasil.

FIM DE PAPO

Chegaram ao fim as filmagens de "Maior que o mundo", protagonizado por Eriberto Leão, que faz um escritor em crise criativa e moral.

Um autor de um sucesso só, que há 20 anos sofre um bloqueio criativo e abastece sua vida com sexo, drogas e rock and roll. Luana Piovani, Maria Flor e Gabi Lopes também estão no elenco.

PARCERIA

O Viva e a Walt Disney World gravaram



Heloisa e Fabiana

um especial, para exibição em 9 de agosto, às 20h45, com Fabiana Karla e Heloisa Périssé, acompanhadas de Antônia (11) e Luísa (18), filhas de Heloisa.

A proposta é unir gerações e resgatar clássicos de nossa memória afetiva.

AVANT-PREMIÈRE

O filme de terror "Morto não Fala", estrelado por Daniel de Oliveira, um alguém que se comunica com os mortos, terá sua estreia no Fantasia International Film Festival do Canadá, na próxima terça-feira, dia 17.

Além disso, o longa-metragem também ganhou o título de "The Nightshifter" voltado para o lançamento internacional.

ATENÇÃO ESPECIAL

Eva Wilma, 84 anos, interpreta Petra, uma cientista especializada em criogenia, em "O Tempo Não Para", substituta de "Deus Salve o Rei".

Mas o que pouca gente sabe é que a atriz recebeu da Globo uma atenção muito especial para desenvolver esse trabalho, incluindo um instrutor de dramaturgia em tempo integral.

JOGANDO A TOALHA

O quadro de repórteres da Record em São Paulo tem tudo para sofrer mudanças em breve.

Tudo em função do clima pesado na redação, provocado sempre pela mesma pessoa. Muitos não estão aguentando mais.

DESTAQUE

Conhecida pelo trabalho como Gaby Estrela, do Gloop, Maitê Padilha fez uma pequena participação em "O Rico e Lázaro", na Record, e tem agora sua grande oportunidade vivendo Gabriela, em "Jesus", que estreia dia 24.

É a filha de Pedro, principal discípulo de Jesus, papel de Petrônio Gontijo.

Bate - Rebate

Até para evitar a ação dos oportunistas de plantão, o SBT reforça a informação de que os testes de atores para as seleções de suas novelas são realizados apenas dentro da emissora e pela equipe do departamento de elenco...

... O SBT não possui vínculo

com nenhuma agência para os trabalhos da sua teledramaturgia.

Recém-saído do "Show dos Famosos", Silvero Pereira foi chamado para colaborar no "Criança Esperança".

Ratinho já trabalha com a possibilidade de Nadja Haddad não voltar ao seu

programa...

...Como se sabe, ela passa a comandar o "Bake Off Brasil".

Lindsay Paulino e Caíke Luna, da série "Treme Treme", terão um programa só deles no Multishow...

... E em cima dos mesmos personagens, "Baby e Rose"...

... Os trabalhos de produção terão início na próxima semana.

Ágatha Félix, que fez Ivana (Carol Duarte) quando criança, em "A Força do Querer", vai estar em "O Sétimo Guardião".

C'est fini

O "Domingo Show", do Geraldo Luis na Record, vai passar por uma revitalização. No mínimo, uma boa notícia para todos os envolvidos no programa, um dos mais prejudicados dos últimos tempos. E que isso não fique apenas na promessa. O "DS" incomodava inclusive a líder Globo, mas perdeu poder de fogo após uma série de demissões e outras mudanças. Então é isso. Mas amanhã tem mais. Tchau!

Shopping Pátio Pinda Programação de Filmes
12/07/2018 à 18/07/2018

cineflix
CINEMAS

JURASSIC WORLD:REINO AMEAÇADO (D) (DUBLADO) (JURASSIC WORLD:FALLEN KINGDOM)
Classificação: 12 anos, Ano de Produção: 2018, Idioma: INGLÊS, Diretor: J. A. BAYONA, Duração: 02:08:00h, com: CHRIS PRATT, BRYCE DALLAS HOWARD, JEFF GOLDBLUM
SALA 1
Qui, Sex, Sáb, Dom, Seg, Ter, Qua : 22:00h

HOMEM-FORMIGA E A VESPA (D) (DUBLADO) (ANT-MAN AND THE WASP)
Classificação: 10 anos, Ano de Produção: 2018, Idioma: INGLÊS, Diretor: PEYTON REED, Duração: 01:58:00h, com: PAUL RUDD, EVANGELINE LILLY, MICHAEL DOUGLAS, MICHAEL PENA
SALA 4
Qui, Sex, Sáb, Dom, Seg, Ter, Qua : 14:15h - 16:45h - 19:15h

HOMEM-FORMIGA E A VESPA (L) (LEGENDADO) (ANT-MAN AND THE WASP)
SALA 4
Qui, Sex, Sáb, Dom, Seg, Ter, Qua : 21:45h

OS INCRÍVEIS 2 (D) (DUBLADO) (THE INCREDIBLES 2)
Ano de Produção: 2018, Idioma: INGLÊS, Diretor: BRAD BIRD, Duração: 02:07:00h, com: *
SALA 2
Qui, Sex, Sáb, Dom, Seg, Ter, Qua : 21:40h

OS INCRÍVEIS 2 3D (D) (DUBLADO) (THE INCREDIBLES 2)
Ano de Produção: 2018, Idioma: INGLÊS, Diretor: BRAD BIRD, Duração: 02:07:00h, com: *
SALA 2
Qui, Sex, Sáb, Dom, Seg, Ter, Qua : 13:40h - 16:20h - 19:00h

HOTEL TRANSILVÂNIA 3 - FÉRIAS MONSTRUOSAS (D) (DUBLADO) (HOTEL TRANSYLVANIA 3: SUMMER VACATION)
Ano de Produção: 2018, Idioma: INGLÊS, Diretor: GENNDY TARTAKOVSKY, Duração: 01:36:00h, com: *
SALA 1
Qui, Sex, Sáb, Dom, Seg, Ter, Qua : 14:00h - 16:00h - 18:00h - 20:00h

ARRANHA-CÉU : CORAGEM SEM LIMITE (D) (DUBLADO) (SKYSCRAPER)
Classificação: 14 anos, Ano de Produção: 2018, Idioma: INGLÊS, Diretor: RAWSON MARSHALL THURBER, Duração: 01:43:00h, com: DWAYNE JOHNSON, NEVE CAMPBELL, CHIN HAN
SALA 3
Qui, Sex, Sáb, Dom, Seg, Ter, Qua : 19:20h - 21:50h

ARRANHA-CÉU : CORAGEM SEM LIMITE 3D (D) (DUBLADO) (SKYSCRAPER)
Classificação: 14 anos, Ano de Produção: 2018, Idioma: INGLÊS, Diretor: RAWSON MARSHALL THURBER, Duração: 01:43:00h, com: DWAYNE JOHNSON, NEVE CAMPBELL, CHIN HAN
SALA 3
Qui, Sex, Sáb, Dom, Seg, Ter, Qua : 14:30h - 17:00h

MOVIECOM TAUBATÉ PROGRAMAÇÃO
12/07/2018 à 18/07/2018

moviecom
viva o cinema

CINEMA
Sessão Pipoca

convoca Owen (Chris Pratt) a retornar à ilha com ela.
Qui., Sex., Seg., Ter., Qua.: 16h50 - 21h45
Sáb., Dom., Feriado: 16h50 - 21h45

SALA 1 - HOTEL TRANSILVÂNIA 3: DUB FÉRIAS MONSTRUOSAS (COLUMBIA PICTURES)
Animação - Dublado - Livre - Duração: 96min.
Solitário e infeliz, buscando um novo amor na internet, Dracula é surpreendido com um presente da querida filha: férias em um cruzeiro. Inicialmente resistente à ideia, ele acaba engajado no passeio ao se encantar pela comandante, que, no entanto, esconde um segredo nada amigável.
Qui., Sex., Seg., Ter., Qua.: 15h00
Sáb., Dom., Feriado: 15h00

SALA 1 - ARRANHA-CÉU: 3D DUB CORAGEM SEM LIMITE (UNIVERSAL PICTURES)
Ação - Dublado - 14 Anos - Duração: 103min.
Responsável pela segurança de arranha-céus, o veterano de guerra americano e ex-líder da operação de resgate do FBI, Will Ford (Dwayne Johnson), é acusado de ter colocado o edifício mais alto e mais seguro da China em chamas. Cabe ao agente achar os culpados pelo incêndio, salvar sua família que está presa dentro do prédio e limpar seu nome.
Qui., Sex., Seg., Ter., Qua.: 17h10
Sáb., Dom., Feriado: 17h10

SALA 2 - ARRANHA-CÉU: DUB CORAGEM SEM LIMITE (UNIVERSAL PICTURES)
Qui., Sex., Seg., Ter., Qua.: 14h40 - 19h30
Sáb., Dom., Feriado: 14h40 - 19h30

TAUBATÉ 2 - JURASSIC WORLD: DUB REINO AMEAÇADO (UNIVERSAL PICTURES)
Aventura / Ação - Dublado - 12 Anos - Duração: 128min.
Quatro anos após o fechamento do Jurassic Park, um vulcão prestes a entrar em erupção põe em risco a vida na ilha Nublar. No local não há mais qualquer presença humana, com os dinossauros vivendo livremente. Diante da situação, é preciso tomar uma decisão: deve-se retornar à ilha para salvar os animais ou abandoná-los para uma nova extinção? Decidida a resgatá-los, Claire (Bryce Dallas Howard)

SALA 1 - OS INCRÍVEIS 2 (3D) DUB (DISNEY)
Animação - Dublado - Livre - Duração: 125min.
Quando Helena Pêra é chamada para voltar a lutar contra o crime como a super-heroína Mulher-Elastica, cabe ao seu marido, Roberto, a tarefa de cuidar das crianças, especialmente o bebê Zezé. O que ele não esperava era que o caçula da família também tivesse superpoderes, que surgem sem qualquer controle.

SALA 3 - HOTEL TRANSILVÂNIA 3: DUB FÉRIAS MONSTRUOSAS (COLUMBIA PICTURES)
Animação - Dublado - Livre - Duração: 96min.
Qui., Sex., Seg., Ter., Qua.: 13h40 - 15h45 - 17h50 - 19h55
Sáb., Dom., Feriado: 13h40 - 15h45 - 17h50 - 19h55

SALA 3 - ARRANHA-CÉU: DUB CORAGEM SEM LIMITE (UNIVERSAL PICTURES)
Ação - Dublado - 14 Anos - Duração: 103min.
Qui., Sex., Seg., Ter., Qua.: 22h00
Sáb., Dom., Feriado: 22h00

SALA 4 - OS INCRÍVEIS 2 (3D) DUB (DISNEY)
Animação - Dublado - Livre - Duração: 125min.
Qui., Sex., Seg., Ter., Qua.: 16h30
Sáb., Dom., Feriado: 16h30

SALA 4 - OS INCRÍVEIS 2-DUB (DISNEY)
Animação - Dublado - Livre - Duração: 125min.
Qui., Sex., Seg., Ter., Qua.: 14h00 - 19h00 - 21h30
Sáb., Dom., Feriado: 14h00 - 19h00 - 21h30

SALA 5 - HOMEM-FORMIGA E A VESPA-DUB (DISNEY)
Ação - Dublado - 12 Anos - Duração: 118min.
Qui., Sex., Seg., Ter., Qua.: 14h15 - 16h40 - 19h10 - 21h40
Sáb., Dom., Feriado: 14h15 - 16h40 - 19h10 - 21h40

SEXO É VIDA

QUANDO A SUA SAÚDE SEXUAL VAI BEM, TUDO VAI BEM.

TECNOLOGIA E TRATAMENTOS MÉDICOS PARA DISFUNÇÃO ERÉTIL E EJACULAÇÃO PRECOCE.

AGENDE UMA CONSULTA
0800 205 3107

BOSTON MEDICAL GROUP
Respostas rápidas.
Dr. Bruno de Castro Guimarães - CRM 19427

 Prefeitura Municipal de Natividade da Serra DEMONSTRATIVO DA EXECUÇÃO DAS DESPESAS POR FUNÇÃO/SUBFUNÇÃO (Artigo 52, Inciso II, alínea "c" da LC. 101/00)									
RELATÓRIO RESUMIDO DA EXECUÇÃO ORÇAMENTÁRIA									
3º BIMESTRE DE 2018									
Valores expressos em R\$									
Cód. Função	Cód. Subf.	DESPESAS Funções/Subfunções	Dotação Anual		3º BIMESTRE DE 2018		Acumulado		Saldo a empregar
			Inicial	Atualizada	Empenhado	Liquidado	Empenhado	Liquidado	
1	0	LEGISLATIVO	1.190.000,00	1.190.000,00	155.016,55	155.016,55	470.054,02	470.054,02	719.945,98
1	31	Ação Legislativa	1.190.000,00	1.190.000,00	155.016,55	155.016,55	470.054,02	470.054,02	719.945,98
4	0	ADMINISTRAÇÃO	4.157.000,00	4.173.500,00	608.419,02	683.423,21	2.302.640,74	1.972.479,74	1.870.859,26
4	121	Planejamento e Orçamento	3.473.000,00	3.503.500,00	503.950,78	566.140,24	1.936.408,75	1.625.837,61	1.567.091,25
4	123	Administração Financeira	684.000,00	670.000,00	104.468,24	117.282,97	366.231,99	346.642,13	303.768,01
5	0	DEFESA NACIONAL	21.000,00	21.000,00	3.013,50	3.013,50	9.793,87	9.793,87	11.206,13
5	153	Defesa Terrestre	21.000,00	21.000,00	3.013,50	3.013,50	9.793,87	9.793,87	11.206,13
8	0	ASSISTÊNCIA SOCIAL	637.000,00	643.000,00	64.092,03	64.737,37	229.569,51	199.519,41	413.430,49
8	243	Assistência à Criança e ao Adolescente	77.000,00	77.000,00	4.221,33	4.221,33	16.420,38	16.420,38	60.579,62
8	244	Assistência Comunitária	560.000,00	566.000,00	59.870,70	60.516,04	213.149,13	183.099,03	352.850,87
10	0	SAÚDE	5.154.000,00	5.683.500,00	1.057.676,00	1.030.827,10	3.079.236,23	2.690.354,21	2.604.263,77
10	301	Atenção Básica	4.601.000,00	5.130.500,00	1.025.855,21	953.589,43	2.839.144,97	2.536.465,24	2.291.355,03
10	306	Alimentação e Nutrição	553.000,00	553.000,00	31.820,79	77.237,67	240.091,26	153.888,97	312.908,74
12	0	EDUCAÇÃO	7.539.000,00	7.219.000,00	802.355,84	1.223.910,66	3.372.244,49	3.062.747,17	3.846.755,51
12	361	Ensino Fundamental	7.322.000,00	6.962.000,00	761.081,49	1.182.636,31	3.218.114,57	2.908.617,25	3.743.885,43
12	365	Educação Infantil	186.000,00	226.000,00	41.274,35	41.274,35	152.257,92	152.257,92	73.742,08
12	367	Educação Especial	31.000,00	31.000,00	0,00	0,00	1.872,00	1.872,00	29.128,00
13	0	CULTURA	176.000,00	180.000,00	63.197,98	18.622,53	174.317,00	87.297,51	5.683,00
13	392	Difusão Cultural	176.000,00	180.000,00	63.197,98	18.622,53	174.317,00	87.297,51	5.683,00
15	0	URBANISMO	2.483.500,00	3.250.194,34	390.055,96	461.187,78	1.588.578,30	1.166.873,23	1.661.616,04
15	452	Serviços Urbanos	2.483.500,00	3.250.194,34	390.055,96	461.187,78	1.588.578,30	1.166.873,23	1.661.616,04
17	0	SANEAMENTO	566.000,00	566.000,00	66.059,77	106.282,90	348.996,53	294.070,82	217.003,47
17	512	Saneamento Básico Urbano	566.000,00	566.000,00	66.059,77	106.282,90	348.996,53	294.070,82	217.003,47
20	0	AGRICULTURA	376.000,00	376.000,00	58.466,69	56.017,95	180.410,65	172.453,85	195.589,35
20	606	Extensão Rural	376.000,00	376.000,00	58.466,69	56.017,95	180.410,65	172.453,85	195.589,35
23	0	COMÉRCIO E SERVIÇOS	27.500,00	23.500,00	6.300,00	8.812,04	14.249,89	10.707,89	9.250,11
23	695	Turismo	27.500,00	23.500,00	6.300,00	8.812,04	14.249,89	10.707,89	9.250,11
26	0	TRANSPORTE	2.602.000,00	2.602.000,00	146.224,79	530.772,54	1.775.505,17	1.382.673,09	826.494,83
26	782	Transporte Rodoviário	2.602.000,00	2.602.000,00	146.224,79	530.772,54	1.775.505,17	1.382.673,09	826.494,83
27	0	DESPORTO E LAZER	429.000,00	429.000,00	43.993,83	25.479,53	86.036,15	67.206,95	342.963,85
27	812	Desporto Comunitário	429.000,00	429.000,00	43.993,83	25.479,53	86.036,15	67.206,95	342.963,85
99	9	RESERVA DE CONTINGÊNCIA	556.000,00	138.805,66	0,00	0,00	0,00	0,00	138.805,66
99	999	Reserva de Contingência	556.000,00	138.805,66	0,00	0,00	0,00	0,00	138.805,66
TOTAL			25.914.000,00	26.495.500,00	3.464.871,96	4.368.103,66	13.631.632,55	11.586.231,76	12.863.867,45

MARIA LOURDES DE OLIVEIRA CARVALHO Prefeita Municipal
FABIANA APARECIDA LEMES GI Contadora
DENISE CRISTINA MENEZES MENEUCCI Controle Interno

 Prefeitura Municipal de Natividade da Serra DEMONSTRATIVO DE APLICAÇÃO DE RECURSOS DA SAÚDE			
3º BIMESTRE DE 2018			
RECEITAS	RECEBIDOS	% APURADA	
RECURSOS ORDINÁRIOS - 15%	9.151.979,46	1.372.796,82	
I.P.T.U. - Imposto Predial Territorial Urbano	168.837,40	25.325,61	
I.R.R.F. - Imposto de Renda Retido na Fonte	98.733,66	14.810,05	
I.T.B.I. - Imposto s/ Transmissão de Bens Imóveis	26.386,79	3.968,02	
I.S.S.Q.N. - Imposto s/ Serviços de Qualquer Natureza	120.741,78	18.111,27	
Simplex Nacional - Lei 9.317/96	18.997,05	2.849,56	
F.P.M. - Fundo de Participação dos Municípios	4.178.589,57	626.788,44	
F.P.M. - Fundo de Participação dos Municípios - Cota 1%	-	-	
Processo nº 12117-16/2010 - Parcela FPM	-	-	
I.T.R. - Imposto Territorial Rural	8.474,42	1.271,16	
I.C.M.S. Desoneração de Exportações (LC-87/96)	18.399,06	2.759,86	
I.C.M.S. - Imposto s/ Circ. de Mercadorias e Serviços	4.167.066,12	625.059,92	
I.P.V.A. - Imposto s/ Propriedade de Veículo Automotor	288.591,44	43.288,72	
I.P.I. - Imposto s/ Produto Industrial s/ Exportação	34.818,68	5.222,80	
Multa e Juros provenientes de impostos	901,40	135,21	
Receita da Dívida Ativa Tributária	17.852,80	2.677,92	
Multa e Juros da Dívida Ativa	3.589,29	538,39	
RECURSOS VINCULADOS - 100%		542.891,92	
PAB - Fixo		194.780,02	
Programa Agente Comunitário de Saúde - PACS		34.476,00	
Programa Saúde da Família - PSF		-	
Gestão do SUS - PMAQ		-	
Programa Saúde na Escola - RAB-SESC		-	
Outros Programas de Atenção Básica		34.200,00	
Média e Alta Complexidade Ambulatorial e Hospitalar - MAC		66.636,18	
Vigilância em Saúde		13.277,20	
Programa Assistência Farmacêutica Básica		11.287,16	
Apoio Financeiro pela União a Entes Federativos - FPM		82.039,73	
Serviços de Atendimento Móvel à Urgência - SAMU		78.750,00	
PSF Qualis Mais - Fundo a Fundo		17.125,00	
Programa Controle de Glicemia - Fundo a Fundo		2.877,00	
Programa Sorria São Paulo		-	
Programa Dose Certa		-	
Programa Atenção Básica Estado - Fundo a Fundo		5.077,50	
Rendimentos de Aplicação Financeira		2.366,13	
TOTAL DA RECEITA REALIZADA		1.915.688,84	
DESPESAS	EMPENHADAS	LIQUIDADAS	PAGAS
Vencimentos e Vantagens Fixas	1.100.538,70	1.100.538,70	1.100.538,70
Obrigações Patronais	320.428,24	320.428,24	267.529,73
Ratelo em Participação de Consórcio Público - SAMU	184.332,89	171.775,99	171.775,99
Diárias - Pessoal Civil	39.698,60	38.744,60	38.744,60
Material de Consumo	345.551,21	249.003,02	249.003,02
Material, Bem ou Serviços para Distribuição Gratuita	125.295,12	72.875,86	72.875,86
Outros Serviços de Terceiros Pessoa Física	68.846,00	48.096,55	48.096,55
Outros Serviços de Terceiros Pessoa Jurídica	538.660,16	427.893,23	427.893,43
Obras e Instalações	-	-	-
Equipamentos e Material Permanente	115.794,05	107.109,05	107.109,05
TOTAL DAS DESPESAS	2.839.144,97	2.536.465,24	2.483.565,93
(-) MENOS Despesas com Consórcios	184.332,89	171.775,99	171.775,99
TOTAL DAS DESPESAS LÍQUIDAS	2.654.812,08	2.364.689,25	2.311.789,94
(-) MENOS Despesas pagas com recursos 100%	668.346,98	585.815,12	575.971,49
Despesas realizadas com recursos próprios	1.986.465,10	1.778.874,13	1.735.818,45
VALOR APLICADO A MAIOR	923.456,13	620.776,40	667.877,09
PERCENTUAL APLICADO	21,71%	19,44%	18,97%
CONTA CORRENTE VINCULADA - BANCOS (SAÚDE)			SALDO C/C
Saldo em Conta Corrente - Bancos Vinculados da Saúde - 15%			6.710,52
Saldo em Conta Corrente - Bancos Vinculados em Programas do Estado			20.150,44
Saldo em Conta Corrente - Bancos Vinculados em Programas da União			238.487,40
TOTAL EM CONTA CORRENTE VINCULADA - SAÚDE			265.348,36

MARIA LOURDES DE OLIVEIRA CARVALHO Prefeita Municipal
FABIANA APARECIDA LEMES GI Contadora
DENISE CRISTINA MENEZES MENEUCCI Controle Interno

 Prefeitura Municipal de Natividade da Serra RESULTADOS NOMINAL E PRIMÁRIO (Art. 53, Inciso III da LC. 101/00)						
ADMINISTRAÇÃO DIRETA, INDIRETA E FUNDACIONAL						
3º BIMESTRE DE 2018						
RESULTADO PRIMÁRIO						
Valores expressos em R\$						
RECEITAS FISCAIS	Previsão Atualizada		Realização		Período Exercício	
	Anual	Do Bimestre	Até o Bimestre	No Bimestre	Até o Bimestre	Anterior
Receitas Correntes	25.454.000,00	4.242.333,22	12.726.999,66	4.617.401,00	12.463.190,41	11.840.176,69
Receitas de Capital	460.000,00	76.666,66	229.999,98	134.840,00	134.840,00	0,00
Subtotal:	25.914.000,00	4.318.999,88	12.956.999,64	4.752.241,00	12.598.030,41	11.840.176,69
(-) DEDUÇÕES						
Receitas de Operações de Crédito	0,00	0,00	0,00	0,00	0,00	0,00
Rendas de aplicações Financeiras	165.500,00	27.583,32	82.749,96	6.632,61	18.308,80	64.620,24
Amortização de Empréstimos	0,00	0,00	0,00	0,00	0,00	0,00
Receitas de Alienação de Ativos	0,00	0,00	0,00	0,00	0,00	0,00
Subtotal	165.500,00	27.583,32	82.749,96	6.632,61	18.308,80	64.620,24
I - RECEITAS FISCAIS LÍQUIDAS	25.748.500,00	4.291.416,56	12.874.249,68	4.745.608,39	12.579.721,61	11.775.556,45
DESPESAS FISCAIS	Dotação Atualizada		Despesas Liquidadas		Período Exerc.	
	Anual	Do Bimestre	Até o Bimestre	No Bimestre	Até o Bimestre	Ant.
Despesas Correntes	24.696.438,99	4.116.520,00	11.958.020,80	4.226.058,28	11.299.092,29	10.394.582,11
(-) Juros e Encargos da Dívida	1.000,00	169,80	492,50	0,00	0,00	0,00
Subtotal	24.695.438,99	4.116.350,20	11.957.528,30	4.226.058,28	11.299.092,29	10.394.582,11
Despesas de Capital	1.660.255,35	185.460,40	539.881,20	142.045,38	287.139,47	196.742,27
(-) DEDUÇÕES						
Amortização de Dívida	280.000,00	47.544,00	137.900,00	46.587,38	147.430,11	111.070,69
Concessão de Empréstimos	0,00	0,00	0,00	0,00	0,00	0,00
Aquisição de Título de Capital já Integralizado	0,00	0,00	0,00	0,00	0,00	0,00
Subtotal	1.380.255,35	137.916,40	401.581,20	95.458,00	139.709,36	85.871,58
II - RESERVA DE CONTINGÊNCIA	138.805,66	0,00	0,00	0,00	0,00	0,00
III - DESPESAS FISCAIS LÍQUIDAS	26.075.694,34	4.254.266,60	12.359.109,50	4.321.516,28	11.438.801,65	10.480.253,69
IV - RESULTADO PRIMÁRIO (I - III+II)	-327.194,34	37.149,96	515.140,18	424.092,11	1.140.919,96	1.295.302,76
DISCRIMINAÇÃO DA META FISCAL						VALOR
META DE RESULTADO PRIMÁRIO FIXADA NO ANEXO DE METAS FISCAIS DA LDO ATUALIZADA P/ O EXERCÍCIO EM REFERÊNCIA						671.500,00
RESULTADO NOMINAL		SALDO			RESULTADO NOMINAL	
ESPECIFICAÇÃO	Em 31/12 Exerc. Anterior (A)	Bimestre Anterior (B)	Bimestre Atual (C)	No Bimestre (C-B)	Janeiro até o Bimestre (C-A)	
I. Dívida Consolidada	3.657.535,18	3.556.692,45	3.509.244,64			
II. Deduções: (*)	815.221,78	1.568.917,94				

