



Tradição e Seriedade a Serviço da Boa Medicina

Caçapava Campos do Jordão Caraguatatuba
Guaratinguetá Jacareí Pindamonhangaba
Taubaté São José dos Campos São Paulo

facebook.com/laboswaldocruz

R. Dr. Urbano Figueira, 100 - Centro | Taubaté

(12) 2123-9200 | www.oswaldocruz.com.br

DT

991873667



DT NO TEMPO

QUA
33°
19°
5%



CPTEC - CENTRO DE PREVISÃO DE TEMPO E ESTUDOS CLIMÁTICOS

BALCÃO DE EMPREGOS E PAT NA RODOVIÁRIA VELHA DE TAUBATÉ

PORTEIRO (DEVE TER HABILITAÇÃO A/B - COM PRÁTICA NO TRÂNSITO - E CONHECIMENTO EM INFORMÁTICA) | ENSINO FUNDAMENTAL | 6 MESES EXPERIÊNCIA COMO PORTEIRO OU CONTROLADOR DE ACESSO | SALÁRIO R\$1.871,41
Auxiliar de Marketing | Ensino Médio | 6 meses Experiência | Salário R\$ 1.920,00 - deve ter experiência com vendas por redes sociais e conhecimento em informática
Chefe de Serviço de Limpeza | Ensino Médio | 6 meses Experiência | Salário R\$ 2.080,00
Barman | Ensino Médio | 6 meses experiência | Salário entre R\$2.000,00 e R\$2.700,00

HORÁRIO DE ATENDIMENTO: DE SEGUNDA A SEXTA-FEIRA, DAS 8H AS 15H
DÚVIDAS E INFORMAÇÕES SOBRE VAGAS E O BOLSA TRABALHO: (12) 3633-6321
(EMPRESAS) ABERTURA DE VAGAS POR E-MAIL. | E-MAIL: PNT.BALCAO@GMAIL.COM

Governo Federal anuncia 100 novos campi de Institutos Federais

Iniciativa cria 140 mil novas vagas, a maioria em cursos técnicos integrados ao ensino médio. Investimento de R\$ 3,9 bilhões também contempla melhorias em unidades existentes



crédito da foto: Luis Fortes/MEC

Azeite, peixe e chocolate: produtos do almoço de Páscoa estão até 41% mais caros este ano, revela estudo

crédito da foto: Marcelo Camargo/Agência Brasil



Leia mais no site do DT

SP é 1º estado do país a oferecer transferência digital de veículos

crédito da foto: Divulgação Governo de SP



Leia mais no site do DT

O Governo Federal anunciou na manhã desta terça-feira, 12, a criação de 100 novos campi dos Institutos Federais de Educação, Ciência e Tecnologia (IFs). A iniciativa alcança todas as Unidades da Federação e gera 140 mil novas vagas, a maioria em cursos técnicos integrados ao ensino médio. Os detalhes serão anunciados pelo presidente Luiz Inácio Lula da Silva, ao lado dos ministros Camilo Santana (Educação) e Rui Costa (Casa Civil), em cerimônia no Salão Nobre do Palácio do Planalto.

Por meio do Novo PAC, serão investidos R\$ 3,9 bilhões em obras. Desse total, R\$ 2,5 bilhões são para criar novos campi e R\$ 1,4 bilhão para consolidar unidades já existentes, com a construção de refeitórios, ginásios, bibliotecas, salas de aula e aquisição de equipamentos.

IMPACTO - O objetivo da nova expansão da Rede Federal de Educação Profissional, Científica e Tecnológica é aumentar a oferta de vagas

na educação profissional e tecnológica (EPT) e criar oportunidades para jovens e adultos, especialmente os mais vulneráveis. A construção de novos campi nos municípios impacta o setor da construção civil, além de gerar emprego e renda. As novas escolas, quando estiverem em funcionamento, levarão desenvolvimento local e regional.

RETOMADA - O programa de expansão dos IFs marca a retomada de investimentos na criação de novas unidades de Institutos Federais no Brasil, quase 10 anos após a última expansão estruturada da Rede Federal. Também celebra uma das políticas educacionais mais bem sucedidas no âmbito da educação profissional, que permitiu que a educação pública de qualidade chegasse às localidades mais distantes dos grandes centros e da capital dos estados, tornando-se uma das redes mais capilarizadas na oferta de cursos técnicos, superiores e de pós-graduação.

Leia mais no site do DT

cultura

XVI Encontro de Ceramistas em Paraty "Cerâmica: uma profusão de linguagens"

Leia mais na pagina 07



Notícias do Litoral Rodovia dos Tamoios tem trânsito normalizado nos dois sentidos

crédito da foto: Divulgação Prefeitura de Ubatuba



Leia mais na pagina 05

Vacinação antirrábica será realizada na Baronesa nesta quarta

crédito da foto: Divulgação Prefeitura de Taubaté



Leia mais no site do DT

Notebooks são entregues para professores da prefeitura de Taubaté

crédito da foto: Divulgação Prefeitura de Taubaté



Leia mais no site do DT

Combate à dengue com Operação Cata-Treco segue no Esplanada e Barranco

crédito da foto: Divulgação Prefeitura de Taubaté



Leia mais no site do DT

• Leandro Mazzini
reportagem@colunaesplanada.com.br



Questão de honra

A caçada aos foragidos Rogério da Silva Mendonça e Deibson Cabral Nascimento, que escaparam da Penitenciária Federal de Mossoró (RN), completa um mês amanhã e se arrasta sem pistas do paradeiro da dupla. São mais de 600 agentes de segurança envolvidos na operação - policiais federais, rodoviários federais, militares e civis, além da Força Nacional - que diariamente acumulam gastos com gasolina, alimentação, hospedagens e outros. À Coluna, o Ministério da Justiça alega que "a operação para a captura dos dois foragidos ainda está em execução. Sendo assim, ainda não é possível informar

No projeto (PL 682/2024) que limita porte de arma, a deputada Gleisi Hoffmann (PT-PR) cita que a participação dos caçadores, atiradores e colecionadores (CACs) nas ocorrências da Lei Maria da Penha aumentou em 1.200%. A proposta aguarda despacho do presidente Arthur Lira (PP-AL) e é alvo de artilharia da oposição que quer barrá-la já na Comissão de Constituição e Justiça.

Segredo

O Ministério da Educação omite dados a respeito dos gastos do poder público com a Conferência Nacional de Educação (CONAE), que foi realizada em Brasília entre os dias 28 e 30 de janeiro.

Rotaract Club de Taubaté

O Rotaract clube de Taubaté tem o objetivo de desenvolver jovens a partir de 18 anos em liderança e organização por meio de serviços à comunidade com o propósito de encontrar soluções para lidar com problemas do mundo e, principalmente, no entorno de onde estão baseados. Com a bandeira da mudança da juventude, o clube que já conta com uma longa história na cidade

O Rotaract Club internacional foi criado em 1968 na Carolina do Norte, recebendo jovens de 18 a 30 anos, o "Rotary em ação", na tradução literal do nome, veio para o Brasil ainda em 68, tendo como sede de seu primeiro clube a cidade de Ribeirão Pires em São Paulo. Desde então, o fenômeno da solidariedade e da liderança juvenil se alastrou pelo mundo e hoje conta com 10.698 Rotaract Clubs, com presença em 180 países e 203.298 jovens Rotaractianos.

O lema guia de todo esse projeto de um novo mundo se faz em poucas palavras, porém em grande significado: "Companheirismo através do serviço". A frase serve como anteparo aos projetos e ideias do Rotaract, sempre visando a construção do companheirismo entre os membros e o serviço à comunidade.

O RYLA, sigla em inglês para "Prêmios Rotários de Liderança Juvenil", foi o último projeto a ser realizado pelo clube, contando com o apoio e a parceria de outros três clubes Rotary's, o que garantiu o sucesso do evento. Nos dias 01 e 08 de maio, contando com uma programação recheada de palestras e dinâmicas de grupo, as escolas ETEC Joao Gomes, ETEC Machado, Ezequiel e Ismênia se viram unidas para trabalhar um único tema: comunicação não agressiva e os impactos no cotidiano. A união dos clubes proporcionou aos

alunos dois dias de entretenimento, desenvolvimento e imersão, num projeto intermunicipal entre Taubaté, Pindamonhangaba e Caçapava.

Se você tem vontade de conhecer um pouco mais sobre o universo Rotary, ou ainda participar de trabalhos voluntários associados ao desenvolvimento da sua liderança entre em contato conosco, estamos abertos a visitas e novos membros!

Nossas reuniões estão acontecendo de maneira online às 19 horas do domingo.

Presidente 2020/21: Renata Oliveira / Whatsapp: 12 99254-5295

Rodrigo Ronconi dos Santos Abrahão de Barros

Diretor da Imagem Pública do Rotary Club de Taubaté

rotaryclubdetaubate@hotmail.com

Coluna Espírita

colunaespiritadt@hotmail.com • ROGÉRIO MIGUEZ

O lírio e o charco

• Cláudio Bueno da Silva – Osasco/SP

Podemos ler na Revista Espírita de abril de 1859 um excelente artigo de Allan Kardec intitulado "Quadro da vida espírita". O mestre demonstra ali alta capacidade como escritor, e a sua visão abrangente sobre os assuntos causa a impressão de que nada lhe escapa à análise justa e perspicaz.

É certo reconhecer em Allan Kardec um espírito evoluído, preparado para a exposição das melhores ideias. Claro que os espíritas sabem disso, mas nunca é demais realçar suas qualidades, como estímulo para que se leia cada vez mais sua obra, seus ótimos trabalhos, inclusive os publicados na Revista Espírita, de 1858 a meados de 1869.

Nesse artigo, Kardec trata da situação dos espíritas na erraticidade e das várias formas de compreensão moral a que estão submetidos, segundo o nível de adiantamento em que se encontram. É um escrito bem esclarecedor.

Ele explicita a situação dos espíritos mais elevados, descendo na hierarquia aos menos elevados, passando pelos espíritos vulgares, nem bons nem maus, até chegar ao "que se pode chamar de a escória do mundo espírita, constituída de todos os Espíritos impuros, cuja preocupação única é o mal". A estes últimos, descreve-os como sofrendores que desejam que todos sofram; são invejosos de toda superioridade; investem contra os homens, excitando-lhes as paixões ruins; instigam a discórdia, separam os amigos, provocam rixas, espalham o erro e a mentira, em suma, o que os domina é o desejo de desviar do bem.

O desfecho de "Quadro da vida espírita" é interessante e exatamente o que se poderia esperar de um homem totalmente comprometido com a verdade e com o esclarecimento dos seus semelhantes, como foi Allan Kardec.

A desigualdade de níveis evolutivos entre os habitantes da erraticidade, des-

crita no artigo, e as características abomináveis da "escória do mundo" espiritual poderiam indignar a maioria: "Mas por que permite Deus que assim seja?" E Allan Kardec surpreende, finalizando o texto: "Deus não tem que nos prestar contas. Dizem-nos os Espíritos superiores que os maus são provações para os bons e que não há virtude onde não há vitória a conquistar. Aliás, se esses Espíritos malfazejos se acham na Terra, é que aqui encontram eco e simpatia. Console-nos o pensamento de que, acima deste lodo que nos cerca, existem seres puros e benevolentes que nos amam, nos sustentam, nos encorajam e nos estendem os braços, atraindo-nos, a fim de nos conduzirem a mundos melhores, onde o mal não encontra acesso, desde que saibamos fazer aquilo que devemos para o merecer".

Orientação bem própria para os dias que vivemos. O lírio pode florescer em meio ao charco.



o custo". Internamente, a captura dos fugitivos virou uma questão de honra e o ministro Ricardo Lewandowski está sendo atualizado permanentemente sobre a operação. Em tempo: as buscas por Lázaro Barbosa, 32, capturado e morto em 2021, em Goiás, custaram mais R\$ 3 milhões aos cofres públicos. A operação durou 20 dias e mobilizou 270 agentes.

Gota d'água

Rifado da disputa à possível vaga no Senado - caso o senador Sergio Moro (União-PR) seja de fato cassado -, o ex-governador Roberto Requião (PR) está de despedida do PT depois de apenas dois anos de filiação. Requião Filho, deputado estadual, também deixará o partido. Três siglas de esquerda já os procuraram.

Reduto

A Controladoria-Geral da União está passando a lupa em contratos de municípios. Investigação do órgão chegou a um reduto bolsonarista e desencadeou a Operação Esculápio, da PF, que apura desvios da saúde em São Gonçalo (RJ), comandado pelo Capitão Nelson (Avante), aliado de primeira hora do ex-presidente. As investigações apontam superfaturamento mensal de cerca de R\$ 300 mil nos contratos.

CACs x Maria da Penha

A pasta foi procurada pela Coluna há mais de três semanas, mas se limita em dizer que "a demanda ainda está com a área técnica".

Custo Brasil

A baixa qualificação na mão-de-obra é um dos principais indicadores do Custo Brasil de R\$ 1,7 trilhão, conforme cálculo do Ministério do Desenvolvimento, Indústria e Comércio e do Movimento Brasil Competitivo. Para reverter esse quadro, a Frente Parlamentar que representa o setor apresenta hoje em Brasília a Agenda Legislativa com foco no ensino técnico e profissionalizante.

ESPLANADEIRA

AASP contará com palestras e workshops destinados às advogadas de todo o País. # Bradesco Seguros registra crescimento superior a 9% no segmento de Automóveis e Ramos Elementares. # Asia Shopping patrocina o Naborda Film Festival, dia 20, no Cine Roxy, em Santos-SP. # Vivo: cresce o número de mulheres na liderança. # Afya: pesquisa aponta que mais de 40% das mulheres médicas já sofreram assédio moral. # Ri Happy e Brasil Cacau lançam ovos de Páscoa.

Panathlon Club de Taubaté

• Jose Pereira da Silva

Atividade física e fortalecimento dos ossos

Toda prática de atividade física leva a alterações no metabolismo ósseo via força mecânica, ou indireto, promovido por fatores hormonais. Quando uma força mecânica é aplicada no tecido ósseo ajuda na remodelação óssea.

A prática regular de exercícios físicos fortalece os ossos e músculos. A falta de massa óssea é uma das principais causas de osteoporose. A prática da musculação é importante para o fortalecimento muscular e ósseo. Pois aumenta a lubrificação das cartilagens, melhora as articulações e reduz dores. Quem tem

problemas nas articulações devem consultar um médico antes de treinar.

À medida que envelhecemos, os ossos tornam-se menos densos, ficando fracos e assim sujeitos a fraturas. Geralmente a partir dos 35 anos de idade, perdemos cerca de 0,5% de massa óssea por ano. O processo se acelera nas mulheres na menopausa. O pico de massa óssea acontece geralmente durante a terceira década da vida e após essa fase, começamos a sofrer com a perda dessa massa.

Estudos mostram que exercícios físicos podem retardar o declínio do fortalecimento ósseo.

Ao fortalecer os ossos significa retardar o aparecimento de diversas condições que afetam o sistema musculoesquelético.

A atividade física ajuda a manter os ossos fortes, ao colocá-los sob tensão e submetê-los a solavancos e golpes. O osso também responde diretamente ao músculo local, que, se bem desenvolvido, oferece benefícios adicionais para a formação óssea.

A resistência dos ossos é um fator diretamente relacionado ao exercício físico.

Anuncie AQUI (12) 3413-2400

O primeiro jornal
do Vale na internet

Diário de Taubaté e Região

Rua Doutor Renato Granadeiro Guimarães, nº 63, sala 21 - 3º andar
Edifício Carpe Diem Offices - Centro / Taubaté-SP
CEP 12080-410 - Fones: (12) 3413-2400
redacao@diariotaubate.com.br / www.diariotaubate.com.br

Redação

Diretor Fundador: Stipp Júnior (1940-2007)
Diretor Responsável: Iára de Carvalho (MTB: 10.655)
Administração: Anaísa Stipp
Comercial: Ana Luiza Stipp
Jornal independente, a serviço da Indústria e Comércio de Taubaté e Vale do Paraíba. Circula em 9 cidades

Representante Comercial: Nacional Exclusivo R.G.D. Comercial Ltda.
R. Padre Clemente Henriques Moussier, 80 Conj 05, Santana / São Paulo-SP
Cep: 02016-010 / Fone: (11) 2971-1000

Os artigos assinados são de responsabilidade de seus Autores e podem não representar a opinião da direção desse jornal

Jornal Independente filiado à API



Desenvolvimento econômico

Governo de SP lança guia de atração de investimentos aos municípios

Vice-governador Felício Ramuth apresentou guia para apoiar o desenvolvimento econômico e social das cidades do estado

O vice-governador Felício Ramuth lançou nesta segunda-feira, 11, durante a abertura do 66º Congresso Estadual dos Municípios em Campos do Jordão, o Guia de Atração de Investimentos aos Municípios, produzido pela Invest SP. O objetivo do Governo de São Paulo é incentivar e apoiar os municípios paulistas na busca por investimentos privados, como fábricas, centros logísticos, polos de pesquisa e inovação e até unidades de produção de energia.

“O documento traz informações para que as prefeitas e prefeitos possam atrair mais investimentos para a sua região. Com este guia vamos facilitar ainda mais o acesso a informações sobre financiamentos ofertados pelo Governo de SP e outras medidas que possam impactar diretamente no desenvolvimento econômico e social dos municípios, na geração



crédito da foto: Divulgação Governo de SP

de emprego e renda e na chegada de novas tecnologias e modelos de gestão”, destacou Felício.

O objetivo é levar informação para que o gestor local possa desenvolver ações e políticas capazes de

de emprego e renda e na chegada de novas tecnologias e modelos de gestão”, destacou Felício. O objetivo é levar informação para que o gestor local possa desenvolver ações e políticas capazes de

de emprego e renda e na chegada de novas tecnologias e modelos de gestão”, destacou Felício. O objetivo é levar informação para que o gestor local possa desenvolver ações e políticas capazes de

de emprego e renda e na chegada de novas tecnologias e modelos de gestão”, destacou Felício. O objetivo é levar informação para que o gestor local possa desenvolver ações e políticas capazes de

Justiça Eleitoral

Presidente do TSE inaugura Centro Integrado de Combate à Desinformação

Centro contará com a participação do Ministério Público Federal, da OAB, do Ministério da Justiça e da Anatel

O presidente do Tribunal Superior Eleitoral (TSE), ministro Alexandre de Moraes, inaugurou, na tarde desta terça-feira, 12, o Centro Integrado de Enfrentamento à Desinformação e Defesa da Democracia (CIEDDE), que terá como objetivo a atuação coordenada da Justiça Eleitoral (JE) junto aos Poderes, órgãos da República e instituições na promoção da educação em cidadania, dos valores democráticos e dos direitos digitais.

No ato de inauguração, Moraes afirmou que uma das missões do Tribunal é garantir a liberdade na hora da escolha da eleitora e do eleitor. Segundo ele, a vontade do eleitorado vem sendo atacada por milícias digitais desde 2018, que, ao utilizar



crédito da foto: Divulgação TSE

fake news e discursos de ódio, pretendem desvirtuar o mercado livre de ideias.

“No Tribunal Superior Eleitoral já vínhamos neste combate e, agora, estamos dando um salto a mais na eficiência deste combate,

principalmente a partir do momento em que as notícias fraudulentas e as fake news foram anabolizadas pelo mau uso da inteligência artificial”, disse o ministro Alexandre de Moraes.

Em seu discurso, ele acres-

centou que, com as novas tecnologias disponíveis, era necessário que a Justiça Eleitoral fizesse parcerias para combater a desinformação de maneira célere e eficiente.

Leia mais no site do DT.

Epidemia

Saúde passa a recomendar testes rápidos para diagnóstico de dengue

Explosão de casos no país motivou decisão da pasta

O Ministério da Saúde passou a recomendar o uso de testes rápidos para diagnóstico e fechamento de casos de dengue. De acordo com a secretária de Vigilância em Saúde e Ambiente, Ethel Maciel, foi elaborada uma nota técnica para orientar estados e municípios sobre o uso de testes rápidos para dengue.

“Já iniciamos a compra para distribuição”, disse Ethel, em entrevista coletiva. A secretária lembrou que outros testes para diagnóstico de dengue, como o RT-PCR, amplamente utilizado durante a pandemia de covid-19, são mais sensíveis na detecção do vírus. Entretanto, em meio à explosão de casos de dengue no país, o Ministério



crédito da foto: © Marcelo Camargo / Agência Brasil

da Saúde decidiu recomendar teste rápido para o diagnóstico de dengue com a devida orientação aos profissionais de saúde das redes estaduais e municipais.

De acordo com a coordenadora-geral de Laboratórios de Saúde Pública, Marília Santini,

o teste rápido recomendado pelo ministério deve ser realizado entre o primeiro e o quinto dia de sintomas, período em que a maioria dos pacientes busca um serviço de saúde. Mesmo em casos de resultado negativo, o paciente deve ser monitorado e ações

estratégicas, como a hiper-hidratação, devem ser adotadas, reforçou.

Ainda segundo Marília, para casos graves e mortes suspeitas por dengue, a orientação da pasta permanece sendo a realização de exame laboratorial, e não do teste rápido, uma vez que este tem limitações, como a incapacidade de rastrear o sorotipo de dengue que causou o agravamento do quadro ou o óbito do paciente.

Autoteste

Marília confirmou também tratativas com a Agência Nacional de Vigilância Sanitária (Anvisa) para comercialização de autotestes para dengue no Brasil.

Leia mais no site do DT

Vale Saber!

Carlos Gouvêa
Professor e escritor
academiavaleparaibana@gmail.com



AVLA homenageia os 350 do Convento Santa Clara



Fachada do Convento Santa Clara, em Taubaté.

Em 25 de março de 1674, foi lavrada a qual os oficiais da Câmara e o povo da Vila se comprometiam a construir o prédio para um convento que abrigaria os religiosos de São Francisco, da Ordem dos Frades Menores da Regular Observância provindos do Rio de Janeiro, sob a invocação de Santa Clara.

Os franciscanos viveram por mais de oitenta anos no Convento. Depois, sem a permissão de receber noviços, deixaram o Convento que ficou sem a presença religiosa por mais de cem anos. Em 5 de dezembro de 1868, extinguiu-se a primeira fase da história do Convento Santa Clara, desativado que foi pela Província Fluminense da Ordem Franciscana, à qual o mosteiro de Taubaté estava subordinado.

Outras atividades ocorreram no prédio após a saída dos franciscanos. Foi escola, Instituto de Agricultura e Liceu de Artes. Em 1842, o prédio do Convento foi parcialmente destruído por um incêndio. Reconstruído, em outubro de 1886, o Convento recebeu a visita do imperador Dom Pedro II.

Em 14 de abril de 1891, ratificado com escritura pública a 24 de abril de 1891, os novos religiosos ocuparam o Convento no dia 21 de janeiro de 1892.

O prédio passou por várias reformas em 1927 e 1967. Em 1986, na parte remanescente da construção primitiva, a torre sineira, foi tombada pelo IPHAN. Frei Luís de Santiago, o primeiro guardião dos capuchinhos, entre os anos 1892 e 1894, fundou o Lar Escola Santa Verônica.

As primeiras fotografias do Convento Santa Clara datam de 1856. Clodomiro

Amazonas começou sua carreira artística, aos 16 anos, restaurando telas e afrescos do Convento, em 1892. A tradição dos Figuerios de Taubaté teve início dentro do Convento Santa Clara, com Maria da Conceição Frutuoso Barbosa.

João Delgado de Escobar, em 1676, foi o primeiro taubateano a pedir, em testamento, para ser enterrado dentro da Igreja do Convento. Depois dele, José de Castilho, em 1684 e Bartolomeu da Cunha Gago, em 1685 também deixaram a mesma instrução em testamento.

Em 1757, frei Antonio de Sant'Anna Galvão, foi admitido no Convento Santa Clara. Em 1761, Antonio de Mello Freitas, o Bispo Rodovalho, também foi aceito na Ordem dos Franciscanos que moravam no Convento.

Muito bem acolhidos pelo povo taubateano, os frades prestaram valiosos serviços nas comunidades rurais e nas missões. Desde sua fundação, o Convento é um lugar de acolhida e celebração do Sacramento da Penitência e da Eucaristia. São 350 anos de história do Convento Santa Clara, 132 dos Capuchinhos em Taubaté e mais de 50 anos da tradicional Trezena de Santo Antonio.

Para comemorar a data, a Academia Valeparaibana de Letras e Artes - AVLA fará realizar a palestra “350 anos do Convento Santa Clara – Um itinerário pelos documentos Históricos”, com a paleógrafa e pesquisadora Lia Carolina Prado Alves Mariotto no dia 9 de abril de 2024. No mesmo evento, os acadêmicos da AVLA farão exposição de arte alusiva ao tema e haverá apresentação da Orquestra de Câmara do Centro Cultural de Taubaté.

A Academia Valeparaibana de Letras e Artes - AVLA

Convida

PALESTRA

350 anos do Convento Santa Clara

Um itinerário pelos documentos históricos com a paleógrafa

LIA CAROLINA PRADO ALVES MARIOTTO

9/4/24 | 19h

REALIZAÇÃO E APOIO



► Empreendedorismo

Startup Day do Sebrae será realizado neste sábado em Taubaté

➤ Evento presencial e gratuito para fomento ao empreendedorismo e inovação tem vagas limitadas

Realizado simultaneamente em todo o Brasil, o Startup Day 2024, um dos maiores eventos de fomento ao empreendedorismo e inovação, terá uma ação em Taubaté, neste sábado, 16, das 9h às 13h, no HITT Taubaté. As inscrições são gratuitas para quem tem uma startup e pessoas interessadas em começar ou se envolver com o tema. As inscrições podem ser feitas pelo Link.

A programação do evento em Taubaté vai contar com palestras e painéis com temas variados, como “desafios e oportunidades de inovação no ecossistema local”, “desbravando oportunidades de negócios Open Source com Inteligência Artificial”, “estratégias de empreendedorismo corporativo e startups na era da Open Innovation”, “Estratégias de marketing para startups”, além da apresentação de cases de sucesso, como no painel “navegando pela trajetória de uma startup: lições aprendidas dos erros, desafios e conquistas”. Por fim, todos os presentes terão a oportunidade de fazer muito network e trocar



Evento acontece em Taubaté no dia 16 de março

experiências.

“O Startup Day é um evento que promove a discussão e a troca de ideias entre os participantes do ecossistema. Mobilizar milhares de pessoas em todo o Brasil mostra a força desse movimento e o interesse das pessoas sobre o tema, principalmente em Taubaté, cidade que possui uma grande vocação à inovação”, destaca a consultora de negócios do Sebrae-SP, Janice Junqueira.

Nesta 10ª edição, haverá

também o lançamento dos novos programas do Sebrae for Startups. O Spark é direcionado àqueles que estão em seu momento zero e desejam iniciar seu aculturação no ecossistema de inovação e startup. Já o Start é voltado àqueles que desejam desenvolver e validar seu MVP (Produto Mínimo Viável) até a operação para quem tem uma startup inicial. Já o Speed atenderá quem já está fazendo vendas e pretende faturar mais, além

de orientação para o acesso a capital e mercados.

O Startup Day em Taubaté é uma iniciativa do Sebrae-SP, com o apoio do HITT Taubaté, UpLab SENAI, NEXUS - PIT “Parque de Inovação Tecnológica São José dos Campos”, Prefeitura de Taubaté, Fapeti e Via Vale Shopping.

Leia mais no site do DT.

Educação



Projeto “Protagonismo Juvenil” inicia nova turma nesta terça

crédito da foto: Divulgação Prefeitura de Taubaté



Nesta terça-feira, 12, o projeto “Protagonismo Juvenil” iniciou uma nova turma com alunos do 9º ano da Escola Estadual Profª Judith Campista César. A ação é desenvolvida pela Secretaria de Saúde em parceria com a Secretaria de Educação, com o apoio das Secretarias de Desenvolvimento e Inclusão Social e Esportes, Lazer e Qualidade

de Vida.

A iniciativa tem como objetivo transformar os jovens participantes em multiplicadores de informações relacionadas à saúde, por meio de aulas teóricas e práticas acerca de temas correlatos, como doenças, unidades que prestam serviços na rede municipal, entre outros.

Leia mais no site do DT.

Cephas oferece mais 2.960 vagas para cursos de ensino a distância

crédito da foto: Divulgação Prefeitura de SJ



A Prefeitura de São José dos Campos, por meio do Cephas (Colégio de Educação Profissional Hélio Augusto de Souza), oferece mais 2.960 vagas para oito cursos gratuitos de qualificação na modalidade a distância.

As inscrições podem ser feitas desde esta terça-feira, 12, e segue até o dia 29 de março na página do programa Qualifica São José – onde

podem ser consultados os requisitos de cada curso – ou pela central 156 (telefone, site ou aplicativo). As aulas começam no próximo mês.

Entre as opções estão agente de recepção em aeroportos, empreendedorismo e inovação, cuidador infantil, entre outros.

A ampliação da oferta de cursos integra o Plano de Gestão 2021-2024.

Leia mais no site do DT.

São José lança 2ª Olimpíada Municipal do Conhecimento

crédito da foto: Divulgação Prefeitura de SJ



Vem aí a 2ª Olimpíada Municipal do Conhecimento! A partir desta segunda-feira, 11, mais de 16.500 alunos dos anos finais do Ensino Fundamental podem se inscrever para participar das seletivas, que serão divididas em três etapas.

Os finalistas, que serão divulgados em abril, irão compor os times olímpicos das escolas municipais e vão representar a cidade

em diversas competições do saber. As ações fazem parte do programa Prepara Campeões. O anúncio foi feito em evento no Cefe (Centro de Formação do Educador), na noite da última sexta-feira, 8.

O programa visa estimular a busca pelo conhecimento, o impulso para o rendimento escolar e a preparação dos estudantes para processos seletivos e os próximos passos da vida acadêmica.

Leia mais no site do DT.

► Saúde

Dia Mundial do Sono é comemorado com ação de conscientização no Taubaté Shopping

➤ A iniciativa acontece nesta quarta-feira, 13

No dia 13 de março é celebrado o Dia Mundial do Sono, uma data que destaca a importância de um sono de qualidade para o bem-estar e saúde. Em sintonia com esse evento, o Taubaté Shopping promove uma ação de conscientização sobre o tema nesta quarta-feira, 13, das 18h às 22h, próximo à Praça de Alimentação.

A programação será conduzida pela renomada otorrinolaringologista e médica do sono Dra. Denise Alvarenga, médicos e alunos de Medicina da Unitau. Durante o evento serão entregues cartilhas e orientações relacionadas à qualidade do sono, oferecendo insights valiosos sobre como melhorá-



-lo para alcançar uma vida mais saudável e equilibrada.

“O sono é um aspecto fundamental da nossa saúde e bem-estar e muitas vezes é negligenciado em nossa vida cotidiana agitada”, afirma a Dra. Denise Alvarenga. “Estou entusiasmada por ter a oportunidade de compartilhar meu conhecimento e oferecer orientações práticas para promover hábitos de sono saudáveis.”

Serviço
Ação de conscientização sobre ‘A importância do sono’

Quando: quarta-feira, 13 de março

Horário: às 18h às 22h

Local: próximo à Praça de Alimentação

► Programação

Com show de bonecos, São José recebe 1ª Festa Nordestina a partir desta quinta com entrada gratuita

➤ Evento, que vai acontecer no estacionamento do Shopping Jardim Oriente, promete muita comida típica e atrações musicais.

São José dos Campos se prepara para receber a Festa Nordestina, um evento com entrada e estacionamento gratuitos, gastronomia impecável, show dos Bonecos da Mantiqueira e atrações imperdíveis.

O público que passar pelo estacionamento do Shopping Jardim Oriente poderá conferir os pratos apetitosos que serão oferecidos por chefs de renome. A expectativa é que o evento atraia milhares de pessoas ao longo dos quatro dias da festa, que contará também com área kids.

Gastronomia

Para quem gosta de uma boa comida nordestina, opções não vão faltar na 1ª Festa Nordestina em São José dos Campos. Entre



primeira festa nordestina no Shopping Jardim oriente em S. José dos Campos, com bonecos e comidas típicas

os destaques, estão pratos como vatapá, baião de dois, Maria

Isabel, cusuz nordestino, acarapatá, pizza de carne seca, tapioca,

mocotó, carne de caranguejo, dadinho de tapioca, moqueca, paçoca de carne, lanche de carne seca e pemil, pastéis de camarão e carne seca, pamonhas de carne de sol, jabá e queijo coalho, macaxeira, pamonha tradicional, rapadura, espeto de medalhão de adipeira com carne seca, carne de sol com mandioca na manteiga de garrafa, além, claro, de muitos outros pratos como torresmo de rolo, costela de chão, burger na parrilha, feijão tropeiro, milho e derivados, arroz carreteiro, comida japonesa, comida mexicana, açaí, morango do nordeste, bala baiana, pé de moleque, cocada, rapadura, bolo de rolo, sorvete de rolo, muitos doces caseiros e churros.

Leia mais no site do DT



Notícias do Litoral

Rodovia dos Tamoios tem trânsito normalizado nos dois sentidos

➤ Já Rodovia Oswaldo Cruz continua interditada do km 42 a 89

Após a diminuição das chuvas, a Rodovia dos Tamoios tem o trânsito normalizado nos dois sentidos, da serra nova e da serra antiga. Alguns trechos da serra tiveram interdições na última quinta-feira, 7, após o grande volume de chuvas que atingiu a região e estavam em operação especial de comboio. Já a rodovia Oswaldo Cruz – SP125, que liga Taubaté a Ubatuba, está com tráfego totalmente interrompido entre os km 42 e 89. De acordo com o Departamento de Estradas e Rodagem, não há previsão para liberação da via, que tem bloqueios também desde a última quinta-feira, 7, em decorrência da queda de barreiras e árvores. Outras vias



crédito da foto: Divulgação Prefeitura de Ubatuba

De acordo com informações Defesa Civil de Paraty na rede social oficial da prefeitura do município, publicada no dia 9, o tráfego na estrada Paraty Cunha foi liberado em caráter precário, com

vários trechos em meia pista, devido a quedas de barreiras e de árvores provocadas pelas chuvas.

A estrada do Monte Valério, que dá acesso à região sul da

cidade, como alternativa à SP – 55, está totalmente liberada para tráfego de veículos.

Programa Educa Sabesp promove capacitação para professores da rede municipal de Caraguatatuba nesta quinta-feira

Em comemoração ao Mês da Água, a Sabesp realiza nesta quinta-feira, 14, das 8h às 11h, na Estação de Tratamento de Água (ETA) Porto Novo, uma capacitação para 20 professores da rede municipal de Caraguatatuba junto ao Programa Educa Sabesp. A iniciativa da Companhia, em parceria com a Prefeitura, tem o objetivo de promover a conscientização ambiental, além de educar sobre a importância da preservação da água e dos recursos naturais.

As escolas que vão participar do Educa Sabesp este ano são: EMEF Profa. Maria Aparecida Ujio (6º ano), do Porto Novo; EMEI/EMEF Carlos Altero Ortega (5º ano), do Morro do Algodão; EMEF Profª Jane Urbano Focesi (5º ano), do Perequê-Mirim; EMEI/EMEF Prof. João Benedito Marcondes (5º ano), do Barranco Alto e EMEF Profª Débora Valle da Silva Pilon (5º ano), do Travessão. A Sabesp promoverá mais de 20 visitas



crédito da foto: Divulgação

técnicas aos estudantes de Caraguá.

No decorrer do ano, todas as salas de aula contempladas, vão trabalhar conteúdos sobre o Saneamento Básico na

escola, além de receberem as equipes da Sabesp em sala de aula, promovendo atividades sobre as temáticas relacionadas ao meio ambiente e a preservação. Os trabalhos produ-

zidos pelos alunos ao longo do Programa, serão apreciados nas unidades escolares e, posteriormente, ficam em exposição na sede da Secretaria de Educação de Caraguá.

Vem aí 3ª Páscoa Encantada de Ilhabela: festival de atrações para toda família

Com a chegada da Páscoa, Ilhabela se prepara para, mais uma vez, encantar moradores e turistas com um evento especial. A Prefeitura de Ilhabela abre a “3ª Páscoa Encantada” nesta quarta-feira, 13, às 18h, um festival que promete tornar a Ilha ainda mais atrativa durante o mês de março. “A 3ª Páscoa Encantada é mais uma atração na cidade, que integra o calendário anual de eventos. Um momento de celebração para a família, voltada aos moradores e turistas. Prepare-se para mergulhar em um universo encantador e fazer parte deste evento imperdível que promete encher o coração de todos com a verdadeira essência da Páscoa”, destaca o prefeito de Ilhabela, Toninho Colucci. Desta vez, o espaço temá-



crédito da foto: Divulgação Prefeitura de Ilhabela

tico será montado no Parque e Fazenda Engenho D'Água, onde terá um circuito repleto de obstáculos com atividades pensadas para encantar o público infantil. O evento estará aberto diariamente, das 18h às 23h, proporcionando momentos de alegria e diversão para toda a família. O objetivo da “3ª Páscoa Encantada” vai além da celebração da data. A iniciativa busca, este ano, impulsionar a indústria turística local, reconhecendo-a como a

principal fonte econômica de Ilhabela. O evento visa atrair não só os moradores, como também visitantes e fortalecer a economia da cidade, destacando sua rica oferta de experiências para os turistas. Leia mais no site do DT.

principal fonte econômica de Ilhabela. O evento visa atrair não só os moradores, como também visitantes e fortalecer a economia da cidade, destacando sua rica oferta de experiências para os turistas. Leia mais no site do DT.

Golfinhos, Cidade Jardim, Terralão, Martim de Sá e Jaraguazinho recebem investimento de R\$ 52 milhões com obras de esgoto



crédito da foto: Divulgação Prefeitura de Caraguatatuba

Os bairros Balneário Golfinhos, Cidade Jardim, Terralão, Martim de Sá e Jaraguazinho recebem as obras de instalação de redes coletoras de esgoto.

Somados todos os bairros serão 25 km de redes e 1.805 novas ligações domiciliares. Os investimentos nas redes coletoras de esgoto dos bairros chegam a R\$ 52 milhões e vão beneficiar cerca de 17 mil moradores. Ao todo, 71 ruas serão beneficiadas nos bairros.

As obras do bairro Golfinhos foram divididas em

duas etapas. Nesta primeira etapa serão beneficiadas as seguintes ruas: Avenida Alice Arouca, Alameda dos Pindás, Alameda dos Golfinhos Azuis, Avenida Inácio Batista de Farias, Avenida Domingos Marins Cabrera, Rua E1, Rua Gilberto Henrique Bechara, Rua A II, Rua Antônio Ferreira de Azevedo, Avenida Emílio Mansano Lhorente, Avenida Vereador Manoel Avelino dos Santos, Alameda das Algas, Alameda Caramujos, Rua Aderivaldo Moreira, Rua Tereza Albino Chacon, Rua D e Rua São Miguel. Leia mais no site do DT.

Primeiros socorros em bebês e crianças é tema de capacitação em Ilhabela

crédito da foto: Divulgação Prefeitura de Ilhabela

TREINAMENTO
DE PRIMEIROS SOCORROS
EM BEBÊS E CRIANÇAS
Com o enfermeiro Fábio do SAMU
SEXTA 15/3 14h30
Auditório Pasquale Colucci - Paço Municipal

Com o objetivo de capacitar pais e responsáveis com interesse em aprender como agir em emergências relacionadas a recém-nascidos e crianças, a Prefeitura de Ilhabela oferece o Treinamento de Primeiros Socorros em Bebês e Crianças na próxima sexta-feira, 15, às 14h30, no Auditório Pasquale Colucci, no Paço Municipal. A capacitação é uma iniciativa do Centro de Incen-

tivo ao Aleitamento Materno (CIAMA), é aberta ao público e será ministrada pelo enfermeiro coordenador do SAMU de Ilhabela, Fábio Luiz Silva.

A enfermeira responsável pelo CIAMA e pelo Posto de Coleta de Leite Humano, Valdenice Santana “Guiguita”, destaca que a capacitação foi preparada em razão de dúvidas e questionamentos dos pais durante as consultas periódicas. Leia mais no site do DT.



Esportes

Ciclista de Taubaté é vice-campeã da descida das escadas de Santos

A ciclista Stefanye Lindolfo, atleta de Taubaté, conquistou no último sábado, 9, o título de vice-campeã da 18ª edição da Descida das Escadas de Santos 2024, na categoria pró-feminina.

Desafiada pela pista de 600 metros de extensão, ela alcançou a marca de segundo lugar com uma diferença mínima de 19 segundos da primeira colocada, mesmo passando por dificuldades durante a prova.

Minutos antes da descida principal, a bicicleta de Stefanye sofreu uma quebra no câmbio devido às vibrações nas passagens de tantos degraus, levando a competidora a realizar o resto do trajeto sem corrente. Apesar disso, o problema não a fez desistir. Mantendo-se determinada, garantiu um ótimo desempenho e o posto no pódio da disputa.

Karina Kosmala, natural



crédito da foto: Divulgação Prefeitura de Taubaté

de São Bento do Sul, liderou a categoria (1m35s070), sendo coroada como Rainha das Escadas. Stefanye ganhou a premiação de prata (1m54s827) e a estreante Renata Costa, corren-

do em casa, levou o bronze (3m18s792).

Em suas redes sociais, Stefanye comemora feliz e grata por realizar seu sonho de chegar ao pódio, ressaltando que "a sensação de finalizar

a prova e ouvir meu nome a cada metro da descida foi surreal", tendo orgulho de "fazer o que traz brilho à alma".

Leia mais no site do DT.

Atleta de 13 anos de escolinha de esporte de Jacareí vence Grand Slam e garante vaga para o Mundial e o Panamericano de Taekwondo

O atleta Arthur Akira, da equipe de taekwondo da Secretaria de Esportes de Jacareí, conquistou de ouro na categoria Poomsae trio e prata na Poomsae individual, no Grand Slam (seletiva nacional para compor a Seleção Brasileira de Taekwondo). O evento foi realizado pela Confederação Brasileira de Taekwondo, no Parque Olímpico, no Rio de Janeiro, entre os dias 06 e 10 de março.

Ao conquistar o título de campeão na Poomsae trio, Akira garantiu a vaga de titular da Seleção Brasileira nessa categoria, e com isso também garantiu a vaga para disputar o Panamericano, que será realizado em julho, no México, e o Mundial de Hong Kong, em novembro.

Na categoria Poomsae individual, Akira foi vice-campeão, ficando atrás do campeão da categoria por apenas meio décimo de pontos. O segundo lugar garante a vaga de reserva na Seleção Brasileira, na categoria Poomsae individual.



crédito da foto: Divulgação Prefeitura de Jacareí

Taekwondista de Jacareí, Arthur Akira, e o técnico Du Sol

Exemplo

Arthur Akira tem apenas 13 anos e é aluno das escolinhas da Secretaria de Esportes no distrito Parque Meia Lua desde 2018. "Ele é, hoje,

um dos melhores atletas do país em sua categoria na modalidade Poomsae, além de se tornar o primeiro atleta de taekwondo da Secretaria de Esportes de Jacareí a

chegar na Seleção Brasileira", destaca o professor e técnico Du Sol.

Leia mais no site do DT.

Caraguatatuba receberá 200 atletas da Melhor Idade neste sábado no JOREMI 2024

Com o objetivo de estimular a prática esportiva e promover saúde e bem estar da Melhor Idade, a Prefeitura de Caraguatatuba realiza neste sábado, 16, a partir das 8h30, os Jogos Recreativos e Esportivos Municipais do Idoso (JOREMI).

As competições serão realizadas no Centro Esportivo Municipal Ubaldo Gonçalves (Cemug), no Jardim Britânia, e no Centro Convivência da Terceira Idade, na Cidade Jardim.

Para este ano, o evento deve receber mais de 200 atletas para disputarem as modalidades em dois locais.

No Cemug, serão realizadas as disputas nas modalidades de atletismo, coreografia, damas, dominó, malha, natação, tênis de campo, tênis de mesa, vôlei adaptado e xadrez. Já no Centro de Con-

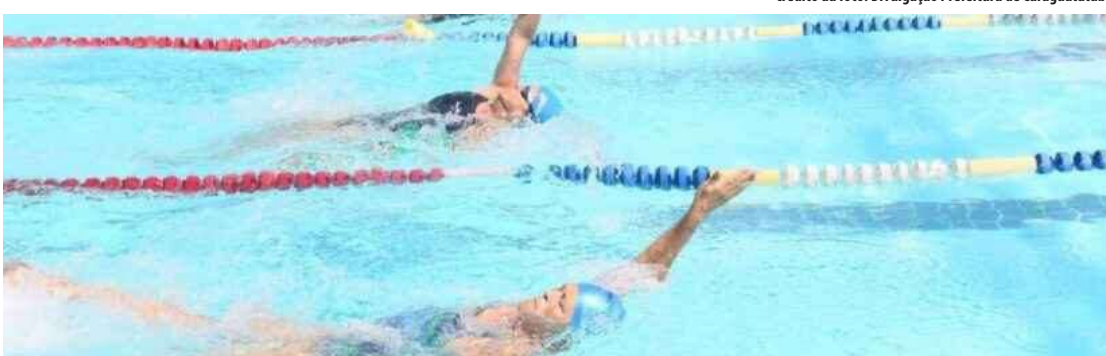

crédito da foto: Divulgação Prefeitura de Caraguatatuba

vivência da Terceira Idade será disputada a modalidade buraco e no domingo, 17, a modalidade bocha.

Quanto às inscrições do JOREMI, serão feitas no dia

dos jogos. Será necessário apresentar um documento de identidade com foto e exame médico, para que sejam comprovadas as condições de saúde do idoso para

a prática de esportes. Além disso, o atleta deve ter idade igual ou superior a 60 anos, ou completar em 2024.

Leia mais no site do DT.

ASSECRE abre inscrições gratuitas para escola esportiva de Wrestling e oficinas de Balé

A iniciativa revela talentos que participam de lutas nacionais e internacionais e utiliza o esporte e a dança como ferramentas de educação e integração social

crédito da foto: Divulgação



uma das equipes de base da escola esportiva de wrestling da Assecre

Estão abertas as inscrições gratuitas para a escola esportiva de wrestling da ASSECRE - Associação das Empresas do Vale do Paraíba, que funciona dentro da sede da associação. As aulas são em parceria com o projeto Atleta Cidadão da Prefeitura de São José dos Campos, e fazem parte de um dos pilares da entidade que são: educação, cultura, inclusão social e empregabilidade.

As aulas de iniciação ao wrestling são realizadas às terças e quintas, das 8h às 9h. Podem participar crianças com idades entre 6 e 11 anos. Elas podem fazer uma aula experimental, acompanhadas de um responsável

e na sequência, realizar a inscrição. Os treinamentos são realizados de janeiro a dezembro. Crianças com idades acima de 11 anos, são encaminhadas para o programa Atleta Cidadão.

"Essa parte social muito nos honra, com estas aulas gratuitas ajudamos muitas famílias. As aulas que incentivamos na ASSECRE ajudam na formação de campeões internacionais, tendo diversos atletas na base da seleção brasileira na modalidade, que frequentaram a nossa escola esportiva", comentou Wagner Siqueira, diretor executivo da ASSECRE.

Leia mais no site do DT.

Em casa, Vôlei São José enfrenta Blumenau nesta quinta-feira

crédito da foto: Divulgação Prefeitura de SJZ



Farma Conde Vôlei São José recebe nesta quinta, 14, o APAN Blumenau, às 18h30, na Farma Conde Arena, em duelo válido pela 20ª rodada da Superliga. O confronto é o primeiro da sequência de três partidas da qual uma equipe terá jogando junto da torcida.

Com 45 pontos na competição, os Gigantes seguem na vice-liderança e já garantiram vantagem nas quartas de final, com três rodadas de antecedência, e precisam de apenas mais uma vitória para consolidar a segunda melhor campanha da temporada.

E estes três jogos em casa podem fazer toda a diferença. O técnico do Farma Conde Vôlei

São José, Carlos Schwanke, sabe que o apoio da torcida nas partidas na Farma Conde Arena leva mais energia e confiança para seus jogadores:

"A torcida desde o começo do projeto é o nosso sétimo jogador. E nessa reta final da Superliga e início de playoffs serão ainda mais fundamentais. A cada ponto que a torcida vibra é sensacional, eu que estou ali posso falar com propriedade sobre isso", disse o comandante joseense.

O adversário desta quinta-feira, 14, está em 10º lugar, e a quatro pontos da zona de classificação, a equipe de Blumenau ainda sonha com os playoffs.

Leia mais no site do DT.

Cultura

XVI Encontro de Ceramistas em Paraty “Cerâmica: uma profusão de linguagens”

Evento transforma a cidade na Capital da Arte Cerâmica de 22 de Março a 04 de Abril de 2024

A cidade de Paraty, conhecida por sua charmosa atmosfera histórica, acolherá a décima sexta edição do Encontro de Ceramistas, durante a Semana Santa, data tradicional do evento que se consolidou como referência nacional na celebração da arte cerâmica. Esse ano com a programação um pouco mais estendida, de 22 de março a 04 de abril, moradores e visitantes terão a oportunidade de mergulhar na profusão de linguagens que abordam e são abordadas pelo barro, o tema da edição de 2024.

Com abertura das atividades em uma das exposições no dia 22 de março, sexta-feira, o Encontro de Ceramistas receberá artistas do Brasil e



crédito da foto: Divulgação

do mundo, além dos ceramistas ativos na cidade durante todo o ano, entre eles: Rosamar Corcuera, artista contemporânea peruana conhecida por seu universo artístico fan-

tasioso; João Aguiar, ceramista brasileiro reconhecido pela fusão entre tradições cerâmicas brasileiras e italianas, atualmente residente na Itália; Lu Chiata, que compartilhará

sua paixão pela arte do barro, acompanhada por Marcia Umbelino, uma profissional multifacetada residente de Paraty; Cibele Nakamura, idealizadora “Salão Ceramistas Do Brasil”, uma exposição virtual, gratuita e com premiação; Mario Pitangui, um grande escultor que retorna ao evento, dessa vez com uma demonstração acompanhada de brunch; Duo Percussão, uma apresentação musical composta por Gustavo Surian, musicista da Orquestra de São Paulo e participações de Dalcir Ramiro, idealizador do Encontro e Luciana Marsilio, ceramistas e curadora do evento desde 2011.

Leia mais no site do DT.

Rapper francesa abre nova temporada do Bar de Quinta

crédito da foto: Divulgação Prefeitura de SJ

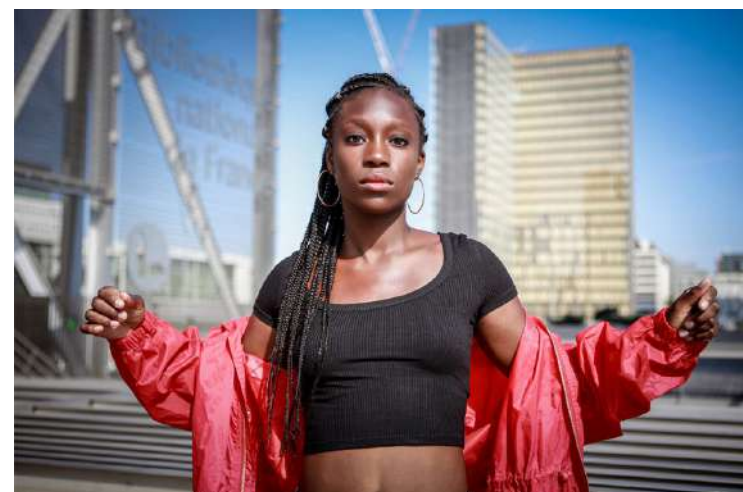

O projeto Bar de Quinta está de volta. E o retorno será em grande estilo! A rapper francesa Juste Shani se apresenta no próximo dia 28 de março, a partir das 20h, no Palco do Arquivo (avenida Olivo Gomes, 100, Santana).

O show, com entrada é gratuita, é recomendado para maiores de 18 anos.

Juste Shani, apelidada de nova rainha do rap francês, apresenta letras poderosas, inspiradas nas suas

emoções íntimas e na imaginação da sua comunidade. Denuncia as expectativas e os códigos da sociedade.

Ela já se apresentou com o grupo IAM, no Olympia, no Solidays e em vários outros festivais.

O projeto cultural Bar de Quinta é promovido pela Prefeitura de São José dos Campos e pela Fundação Cultural Cassiano Ricardo. E, nesta edição, tem parceria com a Aliança Francesa.

“Uma certa noiva cadáver” retorna ao TMC

crédito da foto: Divulgação Prefeitura de Caraguatutuba

A peça “Uma certa noiva cadáver” está de volta ao Teatro Mario Covas na quinta-feira, 14 de março, às 20h. A entrada é gratuita e o espetáculo é livre para todos os públicos. O ingresso deve ser retirado uma hora antes na bilheteria.

A adaptação livre da obra dirigida por Tim Burton foi criada por um grupo de teatro originado nas oficinas da Fundação Educacional e Cultural de Caraguatutuba (Fundacc) e orientada pelo artista Ailton Guedes.

No elenco, Alicia Schmidt, Ana Kowalewski, Ananda Nardi, André Moraes, Artêmis Marques Lima, Celso da Cruz, Emerson Mota Santos, Izabel Jandira Pinto Sampaio, Maria Eduarda Sampaio, Minerva (Maria Eduarda de Almeida Nogueira), Murilo Tamacia, Natan Sereio, Paulo V. Pirriello, Pedro Miyahira,



Su Ribeiro, Vitória Bortoluzzi e Vitória Zitei.

O Teatro Mario Covas está localizado na Av. Goiás, 187, no Indaiá

ASSINATURA DIGITAL

RECEBA AS EDIÇÕES DO DT PELO WHATSAPP (12) 99187-3667

Curta nossa página no **facebook**
facebook.com/diariotaubate

twitter
@diariodetaubate

Ciclo de Cultura Tradicional realiza formação para novos cineastas de territórios indígenas, quilombolas e caiçaras

Encontros serão realizados em comunidades da região metropolitana, do interior e do litoral de São Paulo;

Público poderá conferir os resultados em sessão de estreia dos documentários seguida de conversa com os produtores e convidados, entre eles, o documentarista e indigenista Vincent Carelli

Com o objetivo de formar novos cineastas em 2024, o Ciclo de Cultura Tradicional (CCT) realiza oficinas e mentorias de criação audiovisual de 15 de março a 7 de abril, voltadas para os moradores de territórios como a Aldeia Filhos desta Terra localizada em Guarulhos, do Quilombo Ivaporunduva na cidade de Eldorado e da Aldeia Paranapuã, situada em São Vicente. O CCT é uma das ações de Oficinas Culturais, Programa da Secretaria da Cultura, Eco-



(Foto: Marcelo Caltabiano)

Baque Mulher Taubaté foi um dos grupos que se apresentaram no CCT 2023

nomia e Indústria Criativas do Estado de São Paulo, e gerenciado pela OS Poiesis.

Neste ano, o Ciclo de Cultura Tradicional foca nas oficinas audiovisuais como meio dos

quilombolas, indígenas e caiçaras desses territórios protagonizarem as próprias histórias com o suporte da linguagem do documentário. Leia mais no site do DT.

MOVIECOM TAUBATÉ PROGRAMAÇÃO 07/03/2024 A 13/03/2024

moviecom viva o cinema

CINEMA Sessão Pipoca

Sala 1 - DEMON SLAYER - KIMETSU NO YAIBA (DUB) (COLUMBIA PICTURES)
Anime - 16 Anos - Duração: 103min.
Após um ataque de demônios na vila, o jovem Tanjiro Kamado perdeu praticamente toda sua família. Apenas sua irmã, Nezuko, sobreviveu, mas foi transformada em demônio. Para vingar sua família e recuperar a irmã, Tanjiro se torna um caçador de demônios e parte em busca de justiça. Sáb., Dom., Feriado - 14h20 INICIADO Dublado

Sala 1 - TODOS MENOS VOCÊ - DUB (COLUMBIA PICTURES)
Comédia Romântica - 16 Anos - Duração: 105min.
No filme Todos Menos Você, Bea (Sydney Sweeney) e Ben (Ben Powell) combinam um encontro após se esbarraarem nos corredores da faculdade em que estudam. Em uma noite quase perfeita, o jovem casal possui tudo para manter o contato: química, uma boa conversa e um incrível desejo um pelo outro. No entanto, o primeiro encontro não passa disso, e a relação de ambos se esfria até pararem de se falar. Anos após a formatura, os dois acabam coincidentemente sendo convidados para o mesmo casamento na Austrália. Longe de casa e dos problemas, os dois acabam fazendo um trato, fingindo ser um casal para todos até o casamento acabar. Mas a tarefa se torna complicada quando os convidados e familiares percebem a antipatia que nutrem um pelo outro, fazendo com que torrem o trabalho mais convincente e os encontros mais frequentes. Qui., Sex., Seg., Ter., Qua. - 18h50 INICIADO Dublado Sáb., Dom., Feriado - 18h50 INICIADO Dublado

Sala 1 - ZONA DE RISCO - DUB (IMAGEM FILMES)
Ação / Suspense - 16 Anos - Duração: 110min.
Um piloto de drone das Forças Armadas é a única esperança de uma força-tarefa presa em uma emboscada. Cercados pelo inimigo em um território remoto nas Filipinas, a única chance de sobrevivência está nas mãos de Reaper (Russell Crowe), um piloto de drone, e Kinney (Liam Hemsworth), um jovem oficial da aeronáutica. Eles têm 48 horas para resgatar os soldados antes que esta missão vire um verdadeiro desastre. Qui., Sex., Seg., Ter., Qua. - 16h30 INICIADO Dublado Sáb., Dom., Feriado - 16h30 INICIADO Dublado

Sala 1 - DUNA - PARTE DOIS - LEG (WARNER)
Aventura / Ação - 14 Anos - Duração: 166min.
Em Duna: Parte 2, Paul Atreides (Timothée Chalamet) se une a Chani e aos Fremen enquanto busca vingança contra os conspiradores que destruíram sua família. Uma jornada espiritual e marcial se inicia. Para se tornar Muad'Dib, enquanto tenta prevenir o futuro horrível, mas inevitável que ele testemunhou, Paul Atreides vê uma Guerra Santa em seu nome, espalhando-se por todo o universo conhecido. Enfrentando uma escolha entre o amor de sua vida e o destino do universo, Paul deve evitar um futuro terrível que só ele pode prever. Qui., Sex., Seg., Ter., Qua. - 21h00 INICIADO Dublado Sáb., Dom., Feriado - 21h00 INICIADO Dublado

Sala 2 - MADAMETEA - DUB (COLUMBIA PICTURES)
Aventura / Ação - 14 Anos - Duração: 116min.
Madame Teia mostra a história de origem da personagem-título, interpretada por Dakota Johnson. Na trama, Cassandra Webb leva uma vida comum trabalhando como parafarmácia em Manhattan - até que, um dia, ela descobre que possui a habilidade de prever o futuro. Uma de suas visões acaba levando Cassandra até as jovens Julia Carpenter (Sydney Sweeney), Anya Corazon (Isabella Mercedes) e Mattie Franklin (Celeste O'Connor). Não demora até que as quatro entendam que, juntas, estão destinadas a algo muito poderoso. Qui., Sex., Seg., Ter., Qua. - 21h40 INICIADO Dublado Sáb., Dom., Feriado - 21h40 INICIADO Dublado

Sala 2 - DESEPERO PROFUNDO - DUB (DIAMOND FILMS)
Terror / Suspense - 14 Anos - Duração: 90min.
Em DESEPERO PROFUNDO, a viagem de férias de Ava (Sophie Mcintosh) se transforma em um pesadelo angustiante quando o avião em que ela está cai no Oceano Pacífico. À beira de um precipício submarino e presos em uma bolsa de ar dentro do avião, Ava e os outros sobreviventes precisam correr contra o tempo enquanto enfrentam tubarões sedentos por sangue em uma luta desesperada pela sobrevivência. Qui., Sex., Seg., Ter., Qua. - 17h50 - 19h45 INICIADO Dublado Sáb., Dom., Feriado - 17h50 - 19h45 INICIADO Dublado

Sala 2 - OS FAROFEROS 2 (DOWNTOWN FILMES)
Comédia - Nacional 12 Anos - Duração: 105min.
Os Farofeiros 2 é a continuação da comédia que esteve no topo das bilheteiras em 2018. Desta vez, os colegas de trabalho Alexandre (Antônio Fragoso), Lima (Maurício Manfrini), Rocha (Charles Paraventi) e Diguinho (Nilton Bicudo), acompanhados novamente das suas famílias, vão encerrar uma nova roubada: eles foram apresentados pela empresa com uma viagem para a Bahia. Os problemas e imprevistos colocam essa galera em situações hilárias, que vão levar por água abaixo a viagem dos sonhos no Nordeste. Qui., Sex., Seg., Ter., Qua. - 15h40 INICIADO Dublado Sáb., Dom., Feriado - 15h40 INICIADO Dublado

Sala 2 - PATOSDUR (UNIVERSAL PICTURES)
Animação - Livre - Duração: 91min.
Patos é um filme infantil de animação e aventura dirigido por Benjamin Renner (A Raposa Mãe, Ernest e Célestine) e Guylou Homy (Meu Malvado Favorito, O Lorax - Em Busca da Trufala Perdida). A trama mostra uma família de patos formada por Mack (Kumail Nanjiani) - o pai superprotetor -, Pam (Elizabeth Banks) - a mãe exploradora -, e os filhos Dax (Caspar Jennings) e Gwen (Tesi Gazal). Enquanto Pam tem o desejo de mostrar o mundo aos filhos, Mack só quer manter a família em segurança no lago em que vivem na Nova Inglaterra. Porém, quando um novo grupo de patos aparece no local com uma série de histórias sobre viagens incríveis, a família concorda em partir rumo à Nova York, para visitar a Jamaica tropical. Mas a viagem começa a se complicar. Sáb., Dom., Feriado - 13h45 INICIADO Dublado

Sala 2 - OS FAROFEROS 2 (DOWNTOWN FILMES)
Comédia - Nacional 12 Anos - Duração: 105min.
Os Farofeiros 2 é a continuação da comédia que esteve no topo das bilheteiras em 2018. Desta vez, os colegas de trabalho Alexandre (Antônio Fragoso), Lima (Maurício Manfrini), Rocha (Charles Paraventi) e Diguinho (Nilton Bicudo), acompanhados novamente das suas famílias, vão encerrar uma nova roubada: eles foram apresentados pela empresa com uma viagem para a Bahia. Os problemas e imprevistos colocam essa galera em situações hilárias, que vão levar por água abaixo a viagem dos sonhos no Nordeste. Qui., Sex., Seg., Ter., Qua. - 16h40 - 19h00 - 21h10 INICIADO Dublado Sáb., Dom., Feriado - 14h30 - 16h40 - 19h00 - 21h10 INICIADO Dublado

Sala 2 - WISH - O PODER DOS DESEJOS - DUB (DISNEY)
Animação - Livre - Duração: 92min.
Um rei promete aos seus súditos a realização de seus desejos mais profundos, mas no fundo não tem boas intenções com seu povo. Nesse contexto, a jovem Asha faz um pedido à uma estrela cadente mágica que possui poderes ilimitados e é capaz de mudar o futuro do seu reino. A sinopse completa ainda não foi divulgada. Sáb., Dom., Feriado - 14h00 INICIADO Dublado

Sala 4 - DUNA - PARTE DOIS (ATMOS) DUB (WARNER)
Aventura / Ação - 14 Anos - Duração: 166min.
Em Duna: Parte 2, Paul Atreides (Timothée Chalamet) se une a Chani e aos Fremen enquanto busca vingança contra os conspiradores que destruíram sua família. Uma jornada espiritual e marcial se inicia. Para se tornar Muad'Dib, enquanto tenta prevenir o futuro horrível, mas inevitável que ele testemunhou, Paul Atreides vê uma Guerra Santa em seu nome, espalhando-se por todo o universo conhecido. Enfrentando uma escolha entre o amor de sua vida e o destino do universo, Paul deve evitar um futuro terrível que só ele pode prever. Sáb., Dom., Feriado - 14h10 INICIADO Dublado

Classificados

EDITAIS

EDITAL DE LEILÃO ON-LINE

DATA 1º LEILÃO 27/03/24 ÀS 16h - DATA 2º LEILÃO 28/03/24 ÀS 16h

Vicente de Paulo Albuquerque Costa Filho, Leiloeiro Oficial inscrito na JUCEMA sob nº 12/96, devidamente autorizado na forma da lei, faz saber, a todos quantos o presente Edital virem ou dele tiverem conhecimento que, por força do artigo 27 e seguintes da Lei 9.514/97, LEVARÁ A VENDA EM LEILÃO EXTRAJUDICIAL (Lei 9.514/97), em decorrência da consolidação da propriedade em favor do Credor Fiduciário **URBPLAN DESENVOLVIMENTO URBANO S/A - Em Recuperação Judicial**, inscrito no CNPJ/MF sob nº 07.339.221/0001-38, O IMÓVEL ABAIXO DESCRITO, objeto do Contrato particular de escritura de compra e venda de imóvel, com pacto de alienação fiduciária em garantia de pagamento e outras avenças celebrado em 19/12/2012, tendo como fiduciários: **TSUGUIO TAKAYAMA**, inscrito no CPF nº 838.447.088-04 e **ELISABETH GARULO CALLEJON TAKAYAMA**, inscrita no CPF nº 949.765.208-97. Informo as datas, os horários, as avaliações e o local, cientes de que a venda será à vista, e pelas condições a seguir: **Local da realização do leilão: somente on-line via www.leilaovip.com.br. Localização do imóvel: Caçapava-SP, TERRENO** situado na Rua 12, s/nº (consta no RI Rua Projetada 31), composto pelo LOTE 20 da QUADRA 11 do Loteamento denominado Residencial Bella Vittá Caçapava. Área de Terreno: 360,00m². Nº de Inscrição 07400020000. Matrícula 35.606 do CRI de Caçapava-SP. Obs.: Regularização e encargos perante os órgãos competentes, da baixa da Ação de Execução constante na AV-5 da cidade matriculada, correrão por conta do comprador. Ocupado (AF). **1º Leilão: 27/03/2024, às 16:00h LANCE MÍNIMO: R\$ 143.105,15. 2º Leilão: 28/03/2024, às 16:00h LANCE MÍNIMO: R\$ 300.000,64** (caso não seja arrematado no 1º leilão). **Condição de pagamento:** à vista, mais comissão de 5% ao Leiloeiro. Da participação on-line: O interessado deverá efetuar o cadastramento prévio perante o Leiloeiro, com até 1 hora de antecedência ao evento. **CONDIÇÕES:** A eventual desocupação do lote é de responsabilidade do arrematante. São ainda de responsabilidade do arrematante eventuais restrições adicionais pelo poder público, legislação aplicável e restrições impostas pela loteadora quanto ao uso e construção nos lotes, cujo desconhecimento das mesmas não poderá ser alegado, assim como ônus e gravames não expressamente previstos neste Edital. Caberá também ao comprador todos os procedimentos de escrituração, onde o vendedor disponibilizará a documentação necessária em até 30 dias a partir da data da arrematação. O imóvel possui débitos de IPTU e Associação/Condomínio, ficando de responsabilidade do comprador a apuração e quitação dos débitos sem direito a reembolso. O pagamento será à vista nominal a Credora Fiduciária. A comissão do leiloeiro será de 5% sobre arrematação. Transferência e registro por conta do arrematante. Venda "ad corpus" e no estado de ocupação em que se encontra (art. 30 da Lei 9.514/97), cabendo ao interessado verificar antes de arrematá-lo, com despesas por conta do arrematante. O Fiduciante será comunicado das datas, horários e local de realização dos leilões, para no caso de interesse, exercer o direito de preferência na aquisição do imóvel, pelo valor da dívida, acrescida dos encargos e despesas, na forma estabelecida no parágrafo 2º-B do artigo 27 da lei 9.514/97, incluído pela lei 13.465 de 11/07/2017. As partes, seus cônjuges, usufrutuários, inquilinos, ou senhores diretos, em havendo, ficam INTIMADOS pelo presente **EDITAL 1º e 2º PRAÇA/LEILÃO EXTRAJUDICIAL**. Os interessados devem consultar as condições de pagamento e venda dos imóveis disponíveis no site: www.leilaovip.com.br. Para mais informações - tel.: 0800 717 8888 ou 11-3093-5252. Vicente de Paulo Albuquerque Costa Filho - Leiloeiro Oficial JUCEMA nº 12/96

EDITAL DE CONVOCAÇÃO PARA ASSEMBLEIA GERAL ORDINÁRIA VIRTUAL

A **Associação dos Proprietários de Lotes e Moradores do Loteamento Cataguá Way**, localizada na Rodovia Oswaldo Cruz, km 3, Jardim Julieta, CEP 12090-700, Taubaté/SP, CNPJ 14.500.116/0001-02, através de seu Presidente, vem por meio desta **CONVOCAR** os associados a participarem da **Assembleia Geral Ordinária** a ser realizada por meio eletrônico no dia 27 de março de 2024 das 9:00hs as 18:00hs, a fim de deliberarem sobre os seguintes itens:

- 1) Prestação de contas – 2023/2024
- 2) Previsão orçamentária;

A votação dos itens da pauta será realizada através do sistema da administradora Controler disponibilizado em seu site (www.controler.cnt.br) e no aplicativo Área do Condomínio (Superlógica), no dia **27/03/2023 (Quarta-feira) das 09:00h as 17:00h**, e divulgação do resultado até 30/03/2024, pelos canais de comunicação da Associação.

Aqueles que tiverem dificuldade de realizar a votação por meio eletrônico, poderão entrar em contato com a administradora Controler, para que possam orientá-los através do telefone/whatsapp (12) 92000-4261.

Fica esclarecido que só poderá exercer o direito de se candidatar e de votar aquele que estiver **QUITE COM SUAS OBRIGAÇÕES** relativas às taxas associativas (solicite CND junto à administradora para atestar sua condição de adimplente até um dia útil antes do início da Assembleia).

Taubaté, 11 de março de 2024.

Marcilio Martins Rodrigues da Fonseca

Diretor Presidente

PREFEITURA MUNICIPAL DE JAMBEIRO

R. CEL. JOÃO FRANCO DE CAMARGO, 80 - CEP 12.270-000 - JAMBEIRO - SP
TEL: (012) 3978-2600 FAX: 3978-2604 administracao@jambiero.sp.gov.br

PORTARIA Nº 10511, DE 06 DE MARÇO DE 2024.

Dispõe sobre Exoneração de Servidor Contratado.

CARLOS ALBERTO DE SOUZA, Prefeito Municipal de Jambiero, Estado de São Paulo, no uso de suas atribuições legais;

RESOLVE:

Art. 1º. Exonerar a pedido da servidora contratada **Sra. ALINE CRISTINA DE OLIVEIRA VIEIRA**, portadora do RG. XX.199.137-X e do CPF XXX.021.428-XX, do cargo de Professor Ensino Fundamental I, a partir do dia 06 de março de 2024.

Art. 2º. Esta Portaria entra em vigor na data de sua publicação.

Jambiero, 06 de março de 2024.

Carlos Alberto de Souza
Prefeito Municipal

Registrada e Publicada na Seção de Administração da Prefeitura Municipal de Jambiero, 06 de março de 2024.

Gisele Aparecida Cassiano Pereira
Agente Administrativo

PREFEITURA MUNICIPAL DE JAMBEIRO

R. CEL. JOÃO FRANCO DE CAMARGO, 80 - CEP 12.270-000 - JAMBEIRO - SP
TEL: (012) 3978-2600 FAX: 3978-2604 administracao@jambiero.sp.gov.br

PORTARIA Nº 10512, DE 08 DE MARÇO DE 2024.

Dispõe sobre Exoneração de Servidor Contratado.

CARLOS ALBERTO DE SOUZA, Prefeito Municipal de Jambiero, Estado de São Paulo, no uso de suas atribuições legais;

RESOLVE:

Art. 1º. Exonerar a servidora contratada **Sra. SIMONE LUCIA DE SOUZA**, portadora do RG. XX.800.201-X e do CPF XXX.527.078-XX, do cargo de Psicopedagoga, a partir do dia 08 de março de 2024.

Art. 2º. Esta Portaria entra em vigor na data de sua publicação.

Jambiero, 08 de março de 2024.

Carlos Alberto de Souza
Prefeito Municipal

Registrada e Publicada na Seção de Administração da Prefeitura Municipal de Jambiero, 08 de março de 2024.

Gisele Aparecida Cassiano Pereira
Agente Administrativo

PREFEITURA MUNICIPAL DE JAMBEIRO

R. CEL. JOÃO FRANCO DE CAMARGO, 80 - CEP 12.270-000 - JAMBEIRO - SP
TEL: (012) 3978-2600 FAX: 3978-2604 administracao@jambiero.sp.gov.br

PORTARIA Nº 10513 DE 11 DE MARÇO DE 2024

Dispõe sobre afastamento de Servidor Municipal por 2 (dois) anos sem remuneração.

CARLOS ALBERTO DE SOUZA, Prefeito Municipal de Jambiero, Estado de São Paulo, no uso de suas atribuições legais;

RESOLVE:

Artigo 1º - Afastar o Servidor Municipal Sr. OSVALDO DA SILVA, portador da Cédula de Identidade RG nº XX.784.190, CPF. XXX.269.208-XX do cargo de Motorista, afastamento por 2 (dois) anos, sem remuneração, a partir de 11 de março de 2024.

Art. 2º. Esta Portaria entra em vigor na data de sua publicação.

Art. 3º. Revogam-se todas as disposições em contrário.

Jambiero, 11 de março de 2024.

Carlos Alberto de Souza
Prefeito Municipal

Registrada e Publicada na Seção de Administração da Prefeitura Municipal de Jambiero, 11 de março de 2024.

Gisele Aparecida Cassiano Pereira
Agente Administrativo

PREFEITURA MUNICIPAL DE JAMBEIRO

R. CEL. JOÃO FRANCO DE CAMARGO, 80 - CEP 12.270-000 - JAMBEIRO - SP
TEL: (012) 3978-2600 FAX: 3978-2604 administracao@jambiero.sp.gov.br

PORTARIA Nº 10514, DE 11 DE MARÇO DE 2024.

Dispõe sobre Exoneração de Servidor Municipal.

CARLOS ALBERTO DE SOUZA, Prefeito Municipal de Jambiero, Estado de São Paulo, no uso de suas atribuições legais;

RESOLVE:

Art. 1º. Exonerar o servidor municipal Sr. **LUIZ DA SILVA**, portador do RG: XX.228.577 e do CPF XXX.274.708-XX, do cargo de Operador de Máquinas Pesadas, a partir do dia 11 de março de 2024, por "Aposentadoria Compulsória".

Art. 2º. Esta Portaria entra em vigor na data de sua publicação.

Jambiero, 11 de março de 2024.

Carlos Alberto de Souza
Prefeito Municipal

Registrada e Publicada na Seção de Administração da Prefeitura Municipal de Jambiero, 11 de março de 2024.

Gisele Aparecida Cassiano Pereira
Agente Administrativo

CÂMARA MUNICIPAL DE LAGOINHA

Estado de São Paulo

PROCESSO ADMINISTRATIVO Nº 01/2024. PREGÃO ELETRÔNICO 01/2024. A Comissão de Licitações da Câmara Municipal de Lagoinha - SP, comunica aos interessados que se encontra aberto licitação na modalidade Pregão Eletrônico nº 01/2024 visando **CONTRATAÇÃO DE SERVIÇO CONTÍNUO DE EMPRESA ESPECIALIZADA NA ADMINISTRAÇÃO, GERENCIAMENTO, EMISSÃO, DISTRIBUIÇÃO E FORNECIMENTO DE VALE-ALIMENTAÇÃO, NA FORMA DE CARTÃO ELETRÔNICO.** A Sessão Pública será realizada no dia **27 de março de 2024 às 10h** na Rua Benedito Ferreira, 75 - Centro - Lagoinha, SP - CEP: 12.130-000. O Edital completo poderá ser retirado na Câmara Municipal de Lagoinha/SP, em horário comercial ou no site <https://www.camaralagoinha.sp.gov.br/>. Maiores informações pelo e-mail: orcamentocompraslicitacoes@gmail.com ou pelo telefone (12) 3647-1070. **Otávio Luiz Carvalho de Souza - Presidente da Comissão Permanente de Licitação**

CÂMARA MUNICIPAL DE LAGOINHA

Estado de São Paulo

PROCESSO ADMINISTRATIVO Nº 01/2024. PREGÃO ELETRÔNICO 01/2024. A Comissão de Licitações da Câmara Municipal de Lagoinha - SP, comunica aos interessados que se encontra aberto licitação na modalidade Pregão Eletrônico nº 01/2024 visando **CONTRATAÇÃO DE SERVIÇO CONTÍNUO DE EMPRESA ESPECIALIZADA NA ADMINISTRAÇÃO, GERENCIAMENTO, EMISSÃO, DISTRIBUIÇÃO E FORNECIMENTO DE VALE-ALIMENTAÇÃO, NA FORMA DE CARTÃO ELETRÔNICO.** A Sessão Pública será realizada no dia **27 de março de 2024 às 10h** na Rua Benedito Ferreira, 75 - Centro - Lagoinha, SP - CEP: 12.130-000. O Edital completo poderá ser retirado na Câmara Municipal de Lagoinha/SP, em horário comercial ou no site <https://www.camaralagoinha.sp.gov.br/>. Maiores informações pelo e-mail: orcamentocompraslicitacoes@gmail.com ou pelo telefone (12) 3647-1070. **Otávio Luiz Carvalho de Souza - Presidente da Comissão Permanente de Licitação**

REGULAMENTO INTERNO - ARMAZÉM GERAL

A empresa matriz **GRANVALE - LOGÍSTICA E TRANSPORTES LTDA**, pessoa jurídica de direito privado, com sede na Avenida Roberto Bertolotti, nº 1211, Sala 01, Piracangagua, Taubaté/SP, CEP 12.042-045, inscrita na Junta Comercial do Estado de São Paulo sob o NIRE nº 35 208 954 421, em sessão de 23/10/1989 e posteriores alterações, inscrita no CNPJ sob o nº 61.824.777/0001-65 e inscrita na Secretaria Estadual da Fazenda sob nº 688.086.142.116, ESTABELECE as normas que regerão sua atividade de Armazenamento de Mercadorias da seguinte forma:

Artigo I - Serão recebidas em depósito, mercadorias nacionais e estrangeiras já nacionalizadas, nos armazéns executando serviços conexos, tais como: armazenamento e outros similares, praticando quaisquer atos pertinentes a seus fins como armazenadora, guardando e conservando as aludidas mercadorias. Não serão armazenadas mercadorias de natureza agropecuária, perigosa, inflamável.

Parágrafo Único: Serviços acessórios serão executados desde que possíveis, e não contrários às disposições legais.

Artigo II - A Julzo da direção, as mercadorias poderão ser recusadas nos seguintes casos:

- a) quando não houver espaço suficiente para armazenamento;
- b) quando se tratar de mercadoria de fácil deterioração;
- c) se o acondicionamento for precário, impossibilitando a sua conservação;
- d) se as mercadorias vierem a prejudicar outras já armazenadas ou prejudicar também as instalações;
- e) se não vierem acompanhadas de documentação fiscal exigida pela legislação em vigor.

Artigo III - Cessa a responsabilidade pelas mercadorias em depósito em caso de:

- a) quebra de peso ou avarias por vícios;
- b) por alterações de qualidade provenientes da natureza do acondicionamento dos mesmos ou por força maior;

Artigo IV - Os depósitos de mercadorias deverão ser feitos por ordem do depositante, seu procurador ou preposto dirigida à empresa que emitirá o documento especial, denominado Recibo de Depósito, contendo quantidade, especificação, classificação, marca, peso e acondicionamento das mercadorias.

Artigo V - As indenizações a quem couber de direito, prescreverão em três meses, contados da data em que as mercadorias foram ou deveriam ser entregues, e serão calculados pelo preço das mercadorias em igual estado e/ou reposição a critério da empresa no lugar e no dia em que deveriam ser entregues, tomando por base as cotações da Bolsa de Mercadorias de São Paulo ou entidades similares, conforme o tipo de mercadoria.

Artigo VI - Inadimplemento de pagamento de armazenagem acarretará vencimento do prazo de depósito e se adotará o procedimento previsto no artigo 10 e seus parágrafos do Decreto 1.102 de 21/11/1903.

Condições Gerais: Os seguros, emissões de warrants, serão regidos pelas disposições do Decreto Federal 1.102/1903, o pessoal auxiliar e suas obrigações bem como horário de funcionamento dos armazéns, e também os casos omissos serão observados pelo uso, costume e praxe comercial, desde que não contrários a legislação vigente.

Segue abaixo a tabela de tarifas remuneratórias para armazenamento de mercadorias:

TABELA DE TARIFAS REMUNERATÓRIAS

DESCRIÇÃO	ARMAZENAGEM	
	UNIDADE	VALOR
Por período de 15 dias ou fração	Por metro quadrado ou fração	R\$ 28,00
	Por metro cúbico ou fração	R\$ 14,50
	Por "pallet"	R\$ 24,00
Movimentação mecânica (paletizada)	Por tonelada ou fração	R\$ 12,00
	Por metro cúbico ou fração	R\$ 8,00
	Por "pallet"	R\$ 11,00
Movimentação manual (carga solta)	Por tonelada ou fração	R\$ 24,00
	Por metro cúbico ou fração	R\$ 16,00
	Por "pallet"	R\$ 22,00
Movimentação/Manuseio de Contêiner (In ou Out)	Por contêiner (In e Out)	R\$ 400,00

- a) Caberá exclusivamente a **GRANVALE - LOGÍSTICA E TRANSPORTES LTDA**, definir os critérios de aplicação da Tarifa de armazenagem e das Tarifas de movimentação de acordo com o tipo/embalagem da Mercadoria.
- b) A Tarifa de movimentação será cobrada a cada movimentação da Mercadoria.
- c) Os serviços poderão ser faturados, a exclusivo critério da **GRANVALE - LOGÍSTICA E TRANSPORTES LTDA**, nos 15 (ou) 30 de cada mês, com prazo para pagamento de 10 dias.
- d) As mercadorias depositadas serão asseguradas diretamente pela **GRANVALE - LOGÍSTICA E TRANSPORTES LTDA**, em seu nome OU pelo cliente.
- e) Seguro Ad-Valorem - período de 15 dias ou fração; 0,30% sobre o valor da Nota Fiscal de Remessa.

Taubaté, 31 de Outubro de 2023

GRANVALE - LOGÍSTICA E TRANSPORTES LTDA

Administrador: Vincenzo Gaudioso Neto

Documento registrado na JUCESP em 06 de Fevereiro de 2024.

CONSORCIO INTERMUNICIPAL TRÊS RIOS

CNPJ: 04.611.637/0001-75
Fone/Fax: (12) 3978-1820

PORTARIA Nº 044, DE 11 DE MARÇO DE 2024

"Dispõe sobre a nomeação de servidor para cargo em provimento de comissão."

CARLOS ALBERTO DE SOUZA, Presidente do Consórcio Intermunicipal Três Rios, no uso de suas atribuições legais,

RESOLVE:

Art. 1º. Nomear o Sr. **OSVALDO DA SILVA**, portador do RG nº XX.784.190-X, inscrito no CPF sob o nº XXX.269.208-XX, para o cargo de Coordenador de Projetos Específicos, em provimento de comissão, a partir do dia 11 de março de 2024.

Art. 2º. Esta Portaria entrará em vigor na data de sua publicação, revogadas as disposições em contrário.

Consórcio Intermunicipal Três Rios, em 11 de março de 2024.

CARLOS ALBERTO DE SOUZA
Presidente do Consórcio

Publicada e registrada no Consórcio Intermunicipal Três Rios, em 11 de março de 2024.

VALDY PAZ DA ROCHA
Secretário Executivo

Bingo Unidos pela Fé
Dia 16/03
a partir das 16h
no Clube da SABESP

10	25	40	51	70
9	12	44	64	
1	22	37	56	68
7	15	30	50	75

Cartelas a venda com os integrantes do Grupo Unidos pela Fé!!
@unidospelafe

EDITAIS

SECRETARIA DE FINANÇAS
Rua José Fernandes da Silva, n.º 28 | centro | CEP 12.180-000
Natividade da Serra | SP | PABX (12) 3677 9700
www.natividadedaserra.sp.gov.br - contabilidade@natividadedaserra.sp.gov.br

Prefeitura Municipal de Natividade da Serra

RELATÓRIO RESUMIDO DA EXECUÇÃO ORÇAMENTÁRIA
(Artigo 52, Incisos I e II, alíneas "a" e "b", da LC. 101/00)

- BALANÇO ORÇAMENTÁRIO -

1º BIMESTRE DE 2024

RECEITAS	Previsão Inicial	Previsão Atualizada (a)	RECEITAS REALIZADAS				Saldo a Realizar (a - c)
			No Bimestre (b)	%(b/a)	Até o Bimestre (c)	%(c/a)	
Receitas Correntes (I)	44.054.900,00	44.054.900,00	7.703.298,73	87,73	7.703.298,73	17,49	36.351.601,27
Receitas Tributárias	2.469.100,00	2.469.100,00	217.277,13	15,47	217.277,13	8,80	2.251.822,87
Impostos	2.294.400,00	2.294.400,00	205.935,30	8,98	205.935,30	8,98	2.088.464,70
IP TU	509.000,00	509.000,00	11.873,62	2,33	11.873,62	2,33	497.126,38
ISSQN	647.400,00	647.400,00	80.546,47	12,44	80.546,47	12,44	566.853,53
ITBI	472.000,00	472.000,00	28.321,99	6,00	28.321,99	6,00	443.678,01
IRRF	666.000,00	666.000,00	85.193,22	12,79	85.193,22	12,79	580.806,78
Taxas	174.700,00	174.700,00	11.341,83	6,49	11.341,83	6,49	163.358,17
Contribuições	140.000,00	140.000,00	23.277,09	16,63	23.277,09	16,63	116.722,91
Receita Patrimonial	1.199.900,00	1.199.900,00	137.874,73	11,49	137.874,73	11,49	1.062.025,27
Receita de Serviços	25.000,00	25.000,00	0,00	0,00	0,00	0,00	25.000,00
Transferências Correntes	45.726.100,00	45.726.100,00	8.499.014,20	18,59	8.499.014,20	18,59	37.227.085,80
(-) Deduções da Receita	-5.589.200,00	-5.589.200,00	-1.177.913,14	21,07	-1.177.913,14	21,07	-4.411.286,86
Outras Receitas Correntes	84.000,00	84.000,00	3.768,72	4,49	3.768,72	4,49	80.231,28
Receitas de Capital (II)	2.180.000,00	2.180.000,00	0,00	0,00	0,00	0,00	2.180.000,00
Alienação de Bens	20.000,00	20.000,00	0,00	0,00	0,00	0,00	20.000,00
Transferências de Capital	2.160.000,00	2.160.000,00	0,00	0,00	0,00	0,00	2.160.000,00
RECEITA TOTAL (III) = (I + II)	46.234.900,00	46.234.900,00	7.703.298,73	16,66	7.703.298,73	16,66	38.531.601,27

DESPESAS	Dotação Anual		Despesas Empenhadas		Despesas Liquidadas		Pagos até o Bimestre	Saldo a Empenhar (d - e)
	Inicial	Atualizada (d)	No Bimestre	Até o Bimestre (e)	No Bimestre	Até o Bimestre		
Despesas Correntes (IV)	40.951.040,00	42.225.966,02	10.661.110,01	10.661.110,01	4.968.373,07	4.968.373,07	4.732.122,31	31.564.856,01
Pessoal/Encargos Sociais	21.734.940,00	21.734.940,00	3.119.847,34	3.119.847,34	3.119.753,39	3.119.753,39	2.883.646,08	18.605.193,56
Juros/Encargos da Dívida Interna	500,00	500,00	0,00	0,00	0,00	0,00	0,00	500,00
Outras Despesas Correntes	19.215.600,00	20.500.479,12	7.541.262,67	7.541.262,67	1.848.619,68	1.848.619,68	1.848.476,23	12.959.216,45
Despesas de Capital (V)	5.066.500,00	10.204.169,64	5.802.556,15	5.802.556,15	797.074,21	797.074,21	793.807,72	4.401.613,49
Investimentos	3.641.500,00	8.779.169,64	5.529.495,63	5.529.495,63	556.280,30	556.280,30	553.013,81	3.249.674,01
Inversões Financeiras	0,00	0,00	0,00	0,00	0,00	0,00	0,00	0,00
Amortização da Dívida	1.425.000,00	1.425.000,00	273.060,52	273.060,52	240.793,91	240.793,91	240.793,91	1.151.939,48
Outras Amortizações	1.425.000,00	1.425.000,00	273.060,52	273.060,52	240.793,91	240.793,91	240.793,91	1.151.939,48
Outras Despesas de Capital	0,00	0,00	0,00	0,00	0,00	0,00	0,00	0,00
Reserva de Contingência (VI)	217.360,00	76.853,98	0,00	0,00	0,00	0,00	0,00	0,00
DESPESA TOTAL (VII) = (IV + V + VI)	46.234.900,00	52.506.989,64	16.463.666,16	16.463.666,16	5.765.447,28	5.765.447,28	5.525.930,03	36.043.323,48
SUPERÁVIT/DÉFICIT (VIII) = (III-VII)					-8.760.367,43		1.937.851,45	
TOTAL (IX)	46.234.900,00	52.506.989,64	16.463.666,16	16.463.666,16	5.765.447,28	5.765.447,28	5.525.930,03	36.043.323,48

EVAIL AUGUSTO DOS SANTOS - Prefeito Municipal
FABIANA APARECIDA LEMES GIL - Contabilista - CRCSP 274.817/O-4
ANA PAULA RODRIGUES MAGALHÃES - Controle Interno

SECRETARIA DE FINANÇAS
Rua José Fernandes da Silva, n.º 28 | centro | CEP 12.180-000
Natividade da Serra | SP | PABX (12) 3677 9700
www.natividadedaserra.sp.gov.br - contabilidade@natividadedaserra.sp.gov.br

Prefeitura Municipal de Natividade da Serra

RESULTADOS NOMINAL E PRIMÁRIO
(Art. 53, Inciso III da LC. 101/00)

ADMINISTRAÇÃO DIRETA, INDIRETA E FUNDACIONAL

1º BIMESTRE DE 2024

RESULTADO PRIMÁRIO

RECEITAS FISCAIS	Previsão Atualizada		Realização		Período Exercício Anterior
	Inicial	Até o Bimestre	No Bimestre	Até o Bimestre	
Receitas Correntes	44.054.900,00	44.054.900,00	7.703.298,73	7.703.298,73	6.381.633,19
Receitas de Capital	2.180.000,00	2.180.000,00	0,00	0,00	417.500,00
Subtotal:	46.234.900,00	46.234.900,00	7.703.298,73	7.703.298,73	6.799.133,19
(-) Deduções					
Receitas de Operações de Crédito	0,00	0,00	0,00	0,00	0,00
Rendas de aplicações Financeiras	146.600,00	146.600,00	183.954,21	130.401,11	179.077,41
Amortização de Empréstimos	0,00	0,00	0,00	0,00	0,00
Receitas de Alienação de Ativos	10.000,00	10.000,00	0,00	0,00	0,00
Subtotal	156.600,00	156.600,00	183.954,21	130.401,11	179.077,41
I - RECEITAS FISCAIS LÍQUIDAS	46.078.300,00	46.078.300,00	7.519.344,52	7.572.897,62	6.620.055,78

DESPESAS FISCAIS	Dotação Anual		Despesas Liquidadas		Período Exercício Anterior
	Inicial	Atualizada	No Bimestre	Até o Bimestre	
Despesas Correntes	40.951.040,00	42.225.966,02	4.968.373,07	4.968.373,07	4.638.499,39
(-) Juros e Encargos da Dívida	500,00	500,00	0,00	0,00	0,00
Subtotal	40.950.540,00	42.225.466,02	4.968.373,07	4.968.373,07	4.638.499,39
Despesas de Capital	5.066.500,00	10.204.169,64	797.074,21	797.074,21	501.323,28
(-) Deduções					
Amortização de Dívida	1.425.000,00	1.425.000,00	240.793,91	240.793,91	231.543,57
Concessão de Empréstimos	0,00	0,00	0,00	0,00	0,00
Aquisição de Título de Capital já Integralizado	0,00	0,00	0,00	0,00	0,00
Subtotal	3.641.500,00	8.779.169,64	556.280,30	556.280,30	269.779,71
II - RESERVA DE CONTINGÊNCIA	217.360,00	76.853,98	0,00	0,00	0,00
III - DESPESAS FISCAIS LÍQUIDAS	44.592.040,00	51.004.635,66	5.524.653,37	5.524.653,37	4.908.279,10

RESULTADO PRIMÁRIO

IV - RESULTADO PRIMÁRIO - Acima da Linha (I - III+II)

VALOR INCORRIDO

2.048.244,25

DISCRIMINAÇÃO DA META FISCAL

VALOR

META DE RESULTADO PRIMÁRIO FIXADA NO ANEXO DE METAS FISCAIS DA LDO ATUALIZADA PI O EXERCÍCIO EM REFERÊNCIA

960.600,00

RESULTADO NOMINAL

SALDO

ESPECIFICAÇÃO	Em 31/12/2021 (a)	Bimestre Atual (c)
I. Dívida Consolidada	6.109.823,92	5.869.030,01
II. Deduções: (-)	9.127.529,41	11.223.777,58
Ativo Disponível	9.659.486,92	11.096.912,60
Haveres Financeiros	122.590,18	126.870,85
(-) Restos a Pagar Processados	654.547,69	5,87
III. Dívida Consolidada Líquida (I-III)	-3.017.705,49	-5.354.747,57
IV. Receita de Privatizações	0,00	0,00
V. Passivos Reconhecidos	1.556.339,59	1.542.973,90
DÍVIDA FISCAL LÍQUIDA (III + IV - V)	-4.574.045,08	-6.897.721,47

RESULTADO NOMINAL

VALOR INCORRIDO

RESULTADO NOMINAL - Abaixo da Linha (I - III+II)

-2.323.676,39

DISCRIMINAÇÃO DA META FISCAL

VALOR

META DE RESULTADO NOMINAL FIXADA NO ANEXO DE METAS FISCAIS DA LDO ATUALIZADA PI O EXERCÍCIO EM REFERÊNCIA

2.474.735,90

EVAIL AUGUSTO DOS SANTOS - Prefeito Municipal
FABIANA APARECIDA LEMES GIL - Contabilista - CRCSP 274.817/O-4
ANA PAULA RODRIGUES MAGALHÃES - Controle Interno

SECRETARIA DE FINANÇAS
Rua José Fernandes da Silva, n.º 28 | centro | CEP 12.180-000
Natividade da Serra | SP | PABX (12) 3677 9700
www.natividadedaserra.sp.gov.br - contabilidade@natividadedaserra.sp.gov.br

Prefeitura Municipal de Natividade da Serra

DEMONSTRATIVO DE APLICAÇÃO DE RECURSOS DA SAÚDE

1º BIMESTRE DE 2024

RECEITAS	RECEBIDOS	% APURADA
RECURSOS ORDINÁRIOS - 15%	6.095.504,08	914.325,61
Imposto de Renda Retido na Fonte	85.193,22	12.778,98
Imposto Predial Territorial Urbano - IPTU	642,60	96,39
Multa e Juros - IPTU	39,25	5,89
Dívida Ativa de Impostos - IPTU	7.237,01	1.085,55
Multa e Juros da Dívida Ativa - IPTU	3.954,76	593,21
Imposto s/ Transmissão de Bens Imóveis - ITBI	28.321,99	4.248,30
Imposto s/ Serviços de Qualquer Natureza	57.917,86	8.687,68
Multa e Juros - ISSQN	14,14	2,12
Dívida Ativa de Impostos - ISSQN	4.202,52	630,38
Multa e Juros da Dívida Ativa - ISSQN	1.012,63	151,89
F.P.M.- Fundo de Participação dos Municípios	3.191.292,27	478.693,84
I.T.R. - Imposto Territorial Rural	6.403,15	960,47
I.C.M.S. - Imposto s/ Circ. de Mercadorias e Serviços	2.292.142,21	343.821,33
I.P.V.A. - Imposto s/ Propriedade de Veículo Automotor	384.538,07	57.680,71
I.P.I. - Imposto s/ Produto Industrial s/ Exportação	15.193,08	2.278,96
RECURSOS VINCULADOS - 100%		214.894,07
Atenção Primária em Saúde - APS - PABFixo		60.237,60
Programa Agente Comunitário de Saúde - PACS		22.592,00
Teto Financeiro MAC Ambulatorial e Hospitalar		6.502,30
Serviços de Atendimento Móvel à Urgência - SAMU		56.989,40
Vigilância Epidemiológica e Ambiental em Saúde		8.256,80
Programa Assistência Farmacêutica Básica		4.988,10
Programa de Combate a Endemias		10.946,40
Gestão do SUS - Saúde Piso da Enfermagem		16.805,53
Programa Qualis Mais - Fundo a Fundo		-
Programa Controle de Glicemia - Fundo a Fundo		959,25
Programa Dose Certa - Fundo a Fundo - Estado		-
Programa Atenção Básica Variável - Fundo a Fundo		-
Outras Transferências do Sus - Estado		-
Rendimentos de Aplicação Financeira		26.616,69
TOTAL DA RECEITA REALIZADA		1.129.219,68

DESPESAS	EMPENHADAS	LIQUIDADAS	PAGAS
Vencimentos e Vantagens Fixas	677.930,49	677.930,49	677.930,49
Obrigações Patronais	123.711,25	123.711,25	60.583,65
Subvenções Sociais	7.440,00	1.240,00	1.240,00
Rateio em Participação de Consórcio Público - SAMU	126.079,90	126.079,90	126.079,90
Diárias - Pessoal Civil	22.206,60	22.206,60	22.206,60
Material de Consumo	192.878,80	135.720,62	135.720,62
Material, Bem ou Serviços para Distribuição Gratuita	145.207,61	110.350,82	110.350,82
Outros Serviços de Terceiros Pessoa Física	42.765,42	26.705,42	26.705,42
Outros Serviços de Terceiros Pessoa Jurídica	472.554,30	195.733,43	195.733,43
Serviços de Tecnologia da Informação e Comunicação PJ	31.073,06	4.874,42	4.874,42
Auxílio Alimentação	86.400,00	17.700,00	17.700,00
Obras e Instalações	640.336,14	183.326,79	180.060,30
Equipamentos e Material Permanente	8.265,50	349,00	349,00
TOTAL DAS DESPESAS	2.576.849,07	1.625.928,74	1.559.534,65
(-) MENOS Despesas com Consórcios (Recursos Vinculados)	126.079,90	126.079,90	126.079,90
TOTAL DAS DESPESAS LÍQUIDAS	2.450.769,17	1.499.848,84	1.433.454,75
(-) MENOS Despesas pagas com recursos 100%	824.417,75	276.672,98	274.193,03
Despesas realizadas com recursos próprios	1.626.351,42	1.223.175,86	1.159.261,72
VALOR APLICADO A MAIOR/ MENOR	712.025,81	308.850,25	244.936,11

PERCENTUAL APLICADO

26,68% **20,07%** **19,02%**

CONTA CORRENTE VINCULADA - BANCOS (SAÚDE)

SALDO C/C

Saldo em Conta Corrente - Bancos Vinculados da Saúde - 15%

70.211,37

Saldo em Conta Corrente - Bancos Vinculados em Programas do Estado

1.474.494,50

Saldo em Conta Corrente -

EDITAIS



SECRETARIA DE FINANÇAS
Rua José Fernandes da Silva, n.º 28 | centro | CEP 12.180-000
Natividade da Serra | SP | PABX (12) 3677 9700
www.natividadedaserra.sp.gov.br - contabilidade@natividadedaserra.sp.gov.br

DEMONSTRATIVO DA RECEITA CORRENTE LÍQUIDA - RCL

(Artigo 2º, Inciso IV e 53, Inciso I da LC. 101/00)

ADMINISTRAÇÃO DIRETA, INDIRETA E FUNDACIONAL
1º BIMESTRE DE 2024

ESPECIFICAÇÃO	EVOLUÇÃO DA RECEITA REALIZADA NOS ÚLTIMOS DOZE MESES												TOTAL DOS 12 MESES
	Março	Abril	Maio	Junho	Julho	Agosto	Setembro	Outubro	Novembro	Dezembro	Janeiro	Fevereiro	
RECEITAS CORRENTES (I)	3.519.814,91	3.779.661,64	4.497.537,78	3.219.665,21	3.807.734,74	3.599.676,90	3.848.412,61	3.618.135,24	4.521.317,42	5.033.085,69	4.482.093,15	4.399.118,72	48.326.254,01
Receita Tributária	177.545,34	339.551,10	141.691,55	143.918,13	152.273,75	167.809,80	135.586,13	179.564,65	125.326,27	168.556,94	101.069,69	116.207,44	1.949.100,79
Receita de Contribuições	9.789,48	10.675,14	10.744,57	10.487,46	10.744,81	10.288,87	10.651,07	-	8.926,22	9.644,48	11.868,12	11.408,97	115.229,19
Receita Patrimonial	114.128,33	92.821,37	101.119,81	95.654,31	88.800,85	82.079,90	84.478,46	69.388,45	69.709,17	61.431,91	73.047,27	64.827,46	997.487,29
Receita de Serviços	-	-	-	-	-	-	-	-	-	-	-	-	-
Transferências Correntes	3.217.560,34	3.336.614,03	4.243.712,49	2.968.838,73	3.550.676,14	3.222.094,27	3.604.458,59	3.368.889,55	4.317.355,76	4.793.183,00	4.292.608,72	4.206.405,48	45.122.397,10
Outras Receitas Correntes	791,42	-	269,36	766,58	5.239,19	117.404,06	13.238,36	292,59	-	269,36	3.499,35	269,37	142.039,64
(-) DEDUÇÕES (II)													
Transferências do FUNDEB	396.857,82	371.796,31	533.288,07	410.376,94	369.192,21	412.891,09	385.880,34	430.772,64	434.048,98	491.235,27	585.269,58	592.643,56	5.414.252,81
Emendas Parlamentares	-	-	-	-	-	-	-	-	-	-	-	-	-
Subtotal	396.857,82	371.796,31	533.288,07	410.376,94	369.192,21	412.891,09	385.880,34	430.772,64	434.048,98	491.235,27	585.269,58	592.643,56	5.414.252,81
RECEITA CORRENTE LÍQUIDA (I - II)	3.122.957,09	3.407.865,33	3.964.249,71	2.809.288,27	3.438.542,53	3.186.785,81	3.462.532,27	3.187.362,60	4.087.268,44	4.541.850,42	3.896.823,57	3.806.475,16	42.912.001,20

EVAIL AUGUSTO DOS SANTOS
Prefeito Municipal

FABIANA APARECIDA LEMES GIL
Contabilista - CRCSP 274.817/O-4

ANA PAULA RODRIGUES MAGALHÃES
Controle Interno

RG



SECRETARIA DE FINANÇAS
Rua José Fernandes da Silva, n.º 28 | centro | CEP 12.180-000
Natividade da Serra | SP | PABX (12) 3677 9700
www.natividadedaserra.sp.gov.br - contabilidade@natividadedaserra.sp.gov.br

DEMONSTRATIVO DOS RESTOS A PAGAR

(Artigo 53, Inciso V, da LC. 101/00)

ADMINISTRAÇÃO DIRETA, INDIRETA E FUNDACIONAL
1º BIMESTRE DE 2024

PODER / ÓRGÃO	Saldo de Exercícios Anteriores		Liquidação	Movimentações até o Bimestre				Inscrição ao Final do Exercício		Saldo até o Bimestre	
	Processados	Não Processados		Pagamentos		Cancelamentos		Processados	Não Processados	Processados	Não Processados
				Processados	Não Processados	Processados	Não Processados				
PODER EXECUTIVO	654.547,69	1.096.421,41	3.646,47	654.541,82	3.646,47	0,00	0,00	0,00	0,00	5,87	1.092.774,94
Prefeitura Municipal	654.547,69	1.096.421,41	3.646,47	654.541,82	3.646,47	0,00	0,00	0,00	0,00	5,87	1.092.774,94
01 Tesouro - 01.110 - Geral	230.693,60	210.242,26	0,00	230.687,74	0,00	0,00	0,00	0,00	0,00	5,86	210.242,26
01 Tesouro - 01.220 - Ensino Fundamental	195.203,92	1.487,55	1.487,55	195.203,92	1.487,55	0,00	0,00	0,00	0,00	0,00	0,00
01 Tesouro - 01.301 - Saúde - Atenção Básica	130.452,31	2.499,19	2.158,92	130.452,31	2.158,92	0,00	0,00	0,00	0,00	0,00	340,27
01 Tesouro - 01.510 - Assistência Social	45,35	0,00	0,00	45,35	0,00	0,00	0,00	0,00	0,00	0,00	0,00
02 Estado - Transf. Convênios - Vinculados - 02.100 - Convênios	0,00	592.659,06	0,00	0,00	0,00	0,00	0,00	0,00	0,00	0,00	592.659,06
02 Estado - 02.220 - Ensino Fundamental	9.344,40	0,00	0,00	9.344,40	0,00	0,00	0,00	0,00	0,00	0,00	0,00
02 Estado - 02.300 - Saúde Geral	6.831,29	0,00	0,00	6.831,29	0,00	0,00	0,00	0,00	0,00	0,00	0,00
02 Estado - 02.310 - Saúde Atenção Básica	63.001,80	0,00	0,00	63.001,80	0,00	0,00	0,00	0,00	0,00	0,00	0,00
05 Federal - Transf. Convênios - Vinculados - 05.110 - Convênios	207,28	287.640,49	0,00	207,27	0,00	0,00	0,00	0,00	0,00	0,01	287.640,49
05 Federal - Transf. Convênios - 05.220 - Ensino Fundamental	1.098,76	0,00	0,00	1.098,76	0,00	0,00	0,00	0,00	0,00	0,00	0,00
05 Federal - Transf. Convênios - Saúde - 05.301 - Convênios	17.668,98	0,00	0,00	17.668,98	0,00	0,00	0,00	0,00	0,00	0,00	0,00
05 Federal - Emendas Parlamentares - Vinculados - 08.500 - União	0,00	1.892,86	0,00	0,00	0,00	0,00	0,00	0,00	0,00	0,00	1.892,86
TOTAL:	654.547,69	1.096.421,41	3.646,47	654.541,82	3.646,47	0,00	0,00	0,00	0,00	5,87	1.092.774,94

EVAIL AUGUSTO DOS SANTOS
Prefeito Municipal

FABIANA APARECIDA LEMES GIL
Contabilista - CRCSP 274.817/O-4

ANA PAULA RODRIGUES MAGALHÃES
Controle Interno

RG



SECRETARIA DE FINANÇAS
Rua José Fernandes da Silva, n.º 28 | centro | CEP 12.180-000
Natividade da Serra | SP | PABX (12) 3677 9700
www.natividadedaserra.sp.gov.br - contabilidade@natividadedaserra.sp.gov.br

DEMONSTRATIVO DAS RECEITAS E DESPESAS COM MANUTENÇÃO E DESENVOLVIMENTO DO ENSINO - MDE

RELATÓRIO RESUMIDO DA EXECUÇÃO ORÇAMENTÁRIA
1º BIMESTRE DE 2024

DEMONSTRATIVO DO FUNDEB			
RECEITAS DO FUNDEB		RETENÇÕES AO FUNDEB	
Receitas do FUNDEB	981.936,50	Valor Retido até o Trimestre	1.177.913,14
Rendimentos de Aplicações Financeiras	4.130,53	TOTAL	1.177.913,14
TOTAL	986.067,03		
DIFERENÇA ENTRE O RECEBIDO E O RETIDO			
Total	986.067,03	Perda (+) / Ganho (-)	195.976,64
Magistério (70% do Total)	690.246,92		
DESPESAS COM FUNDEB			
DESPESAS REALIZADAS COM O FUNDEB		EMPENHADA	LIQUIDADADA
Despesas com Valorização do Magistério - 70%		557.958,58	557.958,58
PERCENTUAL APLICADO - 70%		56,58%	56,58%
Outras Despesas do Fundeb - 30%		0,00	0,00
PERCENTUAL APLICADO 30%		0,00%	0,00%
TOTAL		56,58%	56,58%
TOTAL DAS DESPESAS DO FUNDEB		557.958,58	557.958,58
VALORES APLICADOS - MAIOR/MENOR - 70%		(132.288,34)	(132.288,34)
			(180.666,27)
MOVIMENTAÇÃO DE RECURSOS DO FUNDEB			
ACRÉSCIMOS		DECRÉSCIMOS	
Saldo Anterior	-	Despesas com o Magistério	509.580,65
Recursos Arrecadados até o Trimestre	986.067,03	Despesas com Outras Despesas	-
SOMA	986.067,03	SOMA	509.580,65
Resultado Apurado		476.486,38	
SALDO FINANCEIRO EM CONTA CORRENTE		532.194,21	
		Banco do Brasil - Fundeb - contas BB 8.937-0 - Sicredi 17.6	
DIFERENÇA APURADA NO PERÍODO		55.707,83	
DEMONSTRATIVO DO ENSINO GERAL			
RECEITAS DE IMPOSTOS E TRANSFERÊNCIAS (25%)			
RECEITAS		Arrecadação	25%
Receitas Municipais	205.935,30	51.483,83	
Transferências da União	3.197.895,42	799.473,86	
Transferências do Estado	2.691.873,36	672.968,34	
SOMA - RECEITAS TRIBUTÁVEIS EM 25%	6.095.504,08	1.523.876,02	
RECEITAS E DESPESAS 100%			
Recursos Vinculados	Saldo Anterior	Receitas + Aplicação	Pagamentos
Construção Escola Figueira de Toledo B/Centro	325.437,90	2.529,73	327.967,63
Construção Escola Vargem Grande	5.489,76	74,13	-
Convênio Transporte de Alunos - Estado	1.458.495,29	953.050,67	-
QESE Transporte de Alunos	1.763.546,52	165.820,77	1.753.210,38
PNATE - Transporte de Alunos	269,98	3,64	273,62
Recursos PODE	11.797,04	159,31	-
Recursos EJA	287,30	-	-
Recursos de Leilão - Bens Patrimoniais da Educação	39.360,21	630,30	-
Outras Transf. FNDE - Escola em Tempo Integral	87.200,81	1.177,56	-
Aplicação Financeira 25% - Decendial	8.088,24	1.386.035,68	910.504,09
TOTAL	3.699.973,05	2.509.481,79	1.414.628,63
DESPESAS ORÇAMENTÁRIAS		Empenhada	Paga
361 - Ensino Fundamental	3.536.041,19	956.040,14	952.247,79
362 - Ensino Infantil	4.516.377,45	32.869,44	32.869,44
367 - Ensino Especial	-	-	-
306 - Alimentação e Nutrição - Pessoal Merenda	61.902,03	61.902,03	56.941,27
TOTAL	8.114.320,67	1.050.811,61	1.042.058,50
MENOS - Despesas Realizadas com Recursos 100%			
(=) DESPESAS REALIZADAS COM RECURSOS PRÓPRIOS		892.918,51	910.504,09
(+) DESPESA DO FUNDEB ELEGÍVEL COMO DESPESA		557.958,58	509.580,65
(+/-) VALOR RETIDO DO FUNDEB (PERDA/GANHO)		195.976,64	195.976,64
TOTAL APLICADO NO ENSINO (25%)		1.646.853,73	1.616.061,38
PERCENTUAIS APLICADOS NO ENSINO		32,36%	27,02%

EVAIL AUGUSTO DOS SANTOS
Prefeito Municipal

FABIANA APARECIDA LEMES GIL
Contabilista - CRCSP 274.817/O-4

ANA PAULA RODRIGUES MAGALHÃES
Controle Interno

YAKISSOBA

Yakissoba e outros pratos da culinária japonesa, como sushi, tempurá, yakitori e dorayaki.

Data : 10 de março de 2024(domingo) das 11:30 às 14:00

Vale Yakissoba na compra antecipada: R\$ 35,00 para um prato de yakissoba com direito a sorteio para concorrer a um Prêmio de R\$ 800,00 em dinheiro, no dia do evento.

Obs.: No dia, o vale será vendido por **R\$ 40,00**.

EVENTO EM PARCERIA: ACNBT E INSTITUTO SÃO RAFAEL. BINGO EM PROL DO INSTITUTO SÃO RAFAEL.

Local: Associação Cultural Nipo-Brasileira de Taubaté
Rua Dona Benta, 1104 - Jd.Gurilândia
Os vales estão à venda nos seguintes locais:

Foto Studio IMOTO: Rua Duque de Caxias, 229 - Tel.: 99197-9944

Loja MIZUTA: Av. Independência, 1529 - Tel.: 3681-2788

Loja HACHI: Mercado Municipal, Box 18 - Tel.: 98848-4040

KOORI Sorveteria: Av Independência, 603

Esquina com a Rua Maria Rita de Moura - Tel.: 3432-3667

SERÁ PREPARADO YAKISSOBA PARA VIAGEM

Informações: acnb.taubate@gmail.com

ANUNCIE AQUI!

SUA EMPRESA EM DESTAQUE

Código	Especificação	Desdobramento	Fonte	Categoria Econômica
4.0.0.0.0.0.0.0.0.0.00.00	Receitas Correntes			3.806.475,16
4.1.0.0.0.0.0.0.0.0.00.00	Receitas Correntes			4.399.118,72
4.1.1.0.0.0.0.0.0.0.00.00	Impostos, Taxas e Contribuições de Melhoria		116.207,44	
4.1.1.1.0.0.0.0.0.0.00.00	Impostos		110.563,10	
4.1.1.1.2.0.0.0.0.0.00.00	Impostos sobre o Patrimônio	27.383,17		
4.1.1.1.2.50.0.0.0.0.00.00	Imposto sobre a Propriedade Predial e Territorial Urban	4.883,17		
4.1.1.1.2.50.0.1.0.0.00.00	Imposto sobre a Propriedade Predial e Territorial Ur	134,93		
4.1.1.1.2.50.0.3.0.0.00.00	Imposto sobre a Propriedade Predial e Territorial Ur	3.227,70		
4.1.1.1.2.50.0.4.0.0.00.00	Imposto sobre a Propriedade Predial e Territorial Ur	1.520,54		
4.1.1.1.2.53.0.0.0.0.00.00	Impostos sobre Transmissão Inter Vivos de Bens Imóv	22.500,00		
4.1.1.1.2.53.0.1.0.0.00.00	Impostos sobre Transmissão Inter Vivos de Bens Im	22.500,00		
4.1.1.1.3.0.0.0.0.0.0.00.00	Impostos sobre a Renda e Proventos de Qualquer Natur	51.241,06		
4.1.1.1.3.03.0.0.0.0.00.00	Imposto sobre a Renda - Retido na Fonte	51.241,06		
4.1.1.1.3.03.1.0.0.0.00.00	Imposto sobre a Renda - Retido na Fonte - Trabalho	51.241,06		
4.1.1.1.3.03.1.1.0.0.00.00	Imposto sobre a Renda - Retido na Fonte - Trabalh	51.241,06		
4.1.1.1.4.0.0.0.0.0.0.00.00	Impostos sobre a Produção e Circulação de Mercadorias	31.938,87		
4.1.1.1.4.51.0.0.0.0.00.00	Impostos sobre Serviços	31.938,87		
4.1.1.1.4.51.1.0.0.0.00.00	Imposto sobre Serviços de Qualquer Natureza - ISSC	31.938,87		
4.1.1.1.4.51.1.1.0.0.00.00	Imposto sobre Serviços de Qualquer Natureza - ISS	27.234,02		
4.1.1.1.4.51.1.1.01.00.00	ISSQN - Imposto Sobre Serviços de Qualquer Na	19.269,60		
4.1.1.1.4.51.1.1.02.00.00	ISS - Simples Nacional - Lei 9317/96	7.964,42		
4.1.1.1.4.51.1.2.0.0.00.00	Imposto sobre Serviços de Qualquer Natureza - ISS	0,42		
4.1.1.1.4.51.1.3.0.0.00.00	Imposto sobre Serviços de Qualquer Natureza - ISS	3.906,26		
4.1.1.1.4.51.1.4.0.0.00.00	Imposto sobre Serviços de Qualquer Natureza - ISS	798,17		
4.1.1.2.0.0.0.0.0.0.00.00	Taxas		5.644,34	
4.1.1.2.1.0.0.0.0.0.00.00	Taxas pelo Exercício do Poder de Polícia	5.346,48		
4.1.1.2.1.01.0.0.0.0.00.00	Taxas de Inspeção, Controle e Fiscalização	5.346,48		
4.1.1.2.1.01.0.1.0.0.00.00	Taxas de Inspeção, Controle e Fiscalização - Princi	2.611,41		
4.1.1.2.1.01.0.1.02.00.00	Taxas de Funcionamento Estab. Comercial / Ind. .	2.611,41		
4.1.1.2.1.01.0.2.0.0.00.00	Taxas de Inspeção, Controle e Fiscalização - Multa	16,26		
4.1.1.2.1.01.0.3.0.0.00.00	Taxas de Inspeção, Controle e Fiscalização - Dívid	1.779,73		
4.1.1.2.1.01.0.4.0.0.00.00	Taxas de Inspeção, Controle e Fiscalização - Dívid	939,08		
4.1.1.2.2.0.0.0.0.0.00.00	Taxas pela Prestação de Serviços	297,86		
4.1.1.2.2.01.0.0.0.0.00.00	Taxas pela Prestação de Serviços em Geral	297,86		
4.1.1.2.2.01.0.1.0.0.00.00	Taxas pela Prestação de Serviços em Geral - Princi	297,86		
4.1.1.2.2.01.0.1.01.00.00	Taxas de Prestação de Serviços em Geral - Princ	42,84		
4.1.1.2.2.01.0.1.02.00.00	Taxa de Cemitério	255,02		
4.1.2.0.0.0.0.0.0.0.00.00	Contribuições		11.408,97	
4.1.2.4.0.0.0.0.0.0.00.00	Contribuição para o Custeio do Serviço de Iluminação Públi		11.408,97	
4.1.2.4.1.0.0.0.0.0.0.00.00	Contribuição para o Custeio do Serviço de Iluminação Pú	11.408,97		
4.1.2.4.1.50.0.0.0.0.00.00	Contribuição para o Custeio do Serviço de Iluminação I	11.408,97		
4.1.2.4.1.50.0.1.0.0.00.00	Contribuição para o Custeio do Serviço de Iluminaç	11.408,97		
4.1.3.0.0.0.0.0.0.0.00.00	Receita Patrimonial		64.827,46	
4.1.3.2.0.0.0.0.0.0.00.00	Valores Mobiliários		59.791,40	
4.1.3.2.1.0.0.0.0.0.0.00.00	Juros e Correções Monetárias	59.783,12		
4.1.3.2.1.01.0.0.0.0.00.00	Remuneração de Depósitos Bancários	59.783,12		
4.1.3.2.1.01.0.1.0.0.00.00	Remuneração de Depósitos Bancários - Principal	59.783,12		
4.1.3.2.1.01.0.1.01.00.00	Receita de Aplicação Financeira - FUNDEB	3.209,24		
4.1.3.2.1.01.0.1.03.00.00	Rec. Dep. Vinculado - Saude	11.851,20		
4.1.3.2.1.01.0.1.03.01.00	Receita de Aplicação Financeira Saúde 15% - T	327,05		
4.1.3.2.1.01.0.1.03.02.00	Receita de Aplicação Financeira Fundo Saúde -	9.159,36		
4.1.3.2.1.01.0.1.03.03.00	Receita de Aplicação Financeira Saúde - União	980,98		
4.1.3.2.1.01.0.1.03.04.00	Receita de Aplicação Financeira Saúde - Convê	1.048,12		
4.1.3.2.1.01.0.1.03.05.00	Receita de Aplicação Financeira Saúde - Convê	335,69		
4.1.3.2.1.01.0.1.05.00.00	Rec. Dep. Banc. Vinc. Ensino	27.170,71		
4.1.3.2.1.01.0.1.05.01.00	Receita de Aplicação Financeira Ensino 25% - T	1.981,65		
4.1.3.2.1.01.0.1.05.02.00	Receita de Aplicação Financeira Ensino - Convi	159,34		
4.1.3.2.1.01.0.1.05.03.00	Receita de Aplicação Financeira - Transporte E	13.030,31		
4.1.3.2.1.01.0.1.05.04.00	Receita de Aplicação Financeira União FNDE -	11.118,37		
4.1.3.2.1.01.0.1.05.05.00	Receita de Aplicação Financeira União FNDE -	72,17		
4.1.3.2.1.01.0.1.05.06.00	Receita de Aplicação Financeira União FNDE -	1,65		
4.1.3.2.1.01.0.1.05.07.00	Receita de Aplicação Financeira União FNDE -	273,81		
4.1.3.2.1.01.0.1.05.09.00	Receita de Aplicação Financeira FNDE - Escola	533,41		

FONTE:

Código	Especificação	Desdobramento	Fonte	Categoria Econômica
4.1.3.2.1.01.0.1.10.00.00	Rec. Rend. Aplic. Financ. - SOCIAL	1.809,19		
4.1.3.2.1.01.0.1.10.06.00	Receita de Aplicação Financeira FNAS - IGD SI	129,18		
4.1.3.2.1.01.0.1.10.07.00	Receita de Aplicação Financeira FNAS - IGD B	394,97		
4.1.3.2.1.01.0.1.10.08.00	Receita de Aplicação Financeira FNAS - Bloco I	1.206,20		
4.1.3.2.1.01.0.1.10.10.00	Receita de Aplicação Financeira FNAS - PROC	78,84		
4.1.3.2.1.01.0.1.14.00.00	Receita de Aplicação Financeira - COSIP Ilumina	328,67		
4.1.3.2.1.01.0.1.90.00.00	Rec. Rend Aplic Financ. Convênios	6.967,29		
4.1.3.2.1.01.0.1.90.01.00	Receita de Aplicação Financeira. Convênio Mer	17,99		
4.1.3.2.1.01.0.1.90.02.00	Receita de Aplicação Financeira. Convênios do	2.226,34		
4.1.3.2.1.01.0.1.90.05.00	Receita de Aplicação Financeira - Convênios de	4.722,96		
4.1.3.2.1.01.0.1.99.00.00	Receita de Aplicação Financeira - Recursos Não '	8.446,82		
4.1.3.2.2.0.0.0.0.0.0.00.00	Dividendos	8,28		
4.1.3.2.2.01.0.0.0.0.00.00	Dividendos	8,28		
4.1.3.2.2.01.0.1.0.0.00.00	Dividendos - Principal	8,28		
4.1.3.9.0.0.0.0.0.0.00.00	Demais Receitas Patrimoniais		5.036,06	
4.1.3.9.0.0.0.0.0.0.00.00	Outras Receitas Patrimoniais	5.036,06		
4.1.3.9.99.0.0.0.0.00.00	Outras Receitas Patrimoniais	5.036,06		
4.1.3.9.99.0.1.0.0.00.00	Outras Receitas Patrimoniais - Principal	5.036,06		
4.1.3.9.99.0.1.01.00.00	Receita de Aluguéis de Máquinas e Equipamento	5.036,06		
4.1.7.0.0.0.0.0.0.0.00.00	Transferências Correntes		4.206.405,48	
4.1.7.1.0.0.0.0.0.0.00.00	Transferências da União e de suas Entidades		2.089.963,58	
4.1.7.1.1.0.0.0.0.0.0.00.00	Transferências Decorrentes de Participação na Receita d	1.841.558,73		
4.1.7.1.1.51.0.0.0.0.00.00	Cota-Parte do Fundo de Participação dos Municípios - I	1.838.907,08		
4.1.7.1.1.51.1.0.0.0.00.00	Cota-Parte do Fundo de Participação dos Municípios	1.838.907,08		
4.1.7.1.1.51.1.1.0.0.00.00	Cota-Parte do Fundo de Participação dos Municípi	1.838.907,08		
4.1.7.1.1.52.0.0.0.0.00.00	Cota-Parte do Imposto Sobre a Propriedade Territorial I	2.651,65		
4.1.7.1.1.52.0.1.0.0.00.00	Cota-Parte do Imposto Sobre a Propriedade Territ	2.651,65		
4.1.7.1.2.0.0.0.0.0.0.00.00	Transferências das Compensações Financeiras pela Exp	118.227,00		
4.1.7.1.2.52.0.0.0.0.00.00	Cota-parte da Compensação Financeira pela Produção	118.227,00		
4.1.7.1.2.52.1.0.0.0.00.00	Cota-parte da Compensação Financeira pela Produç	5.053,16		
4.1.7.1.2.52.1.1.0.0.00.00	Cota-parte da Compensação Financeira pela Produ	5.053,16		
4.1.7.1.2.52.3.0.0.0.00.00	Cota-parte pela Participação Especial - Lei nº 9.478/9	88.322,36		
4.1.7.1.2.52.3.1.0.0.00.00	Cota-parte pela Participação Especial - Lei nº 9.478	88.322,36		
4.1.7.1.2.52.4.0.0.0.00.00	Cota-Parte do Fundo Especial do Petróleo - FEP	24.851,48		
4.1.7.1.2.52.4.1.0.0.00.00	Cota-Parte do Fundo Especial do Petróleo - FEP - I	24.851,48		
4.1.7.1.3.0.0.0.0.0.0.00.00	Transferências de Recursos do Sistema Único de Saúde	83.170,99		
4.1.7.1.3.50.0.0.0.0.00.00	Transferências de Recursos do Sistema Único de Saú	83.170,99		
4.1.7.1.3.50.1.0.0.0.00.00	Transferências de Recursos do Bloco de Manutençã	41.837,49		
4.1.7.1.3.50.1.1.0.0.00.00	Transferências de Recursos do Bloco de Manutenç	41.837,49		
4.1.7.1.3.50.1.1.11.00.00	Atenção Primária	41.837,49		
4.1.7.1.3.50.1.1.11.10.00	Incentivo Financeiro da APS	30.541,49		
4.1.7.1.3.50.1.1.11.32.00	Programa Agente Comunitário da Saúde - PAC:	11.296,00		
4.1.7.1.3.50.2.0.0.0.00.00	Transferências de Recursos do Bloco de Manutençã	31.745,85		
4.1.7.1.3.50.2.1.0.0.00.00	Transferências de Recursos do Bloco de Manutenç	31.745,85		
4.1.7.1.3.50.2.1.12.00.00	Atenção Especializada - MAC	31.745,85		
4.1.7.1.3.50.2.1.12.11.00	Atenção Especializada - MAC Ambulatorial e H	3.251,15		
4.1.7.1.3.50.2.1.12.34.00	Serviços de Atendimento Móvel à Saúde - SAM	28.494,70		
4.1.7.1.3.50.3.0.0.0.00.00	Transferências de Recursos do Bloco de Manutençã	7.093,60		
4.1.7.1.3.50.3.1.0.0.00.00	Transferências de Recursos do Bloco de Manutenç	7.093,60		
4.1.7.1.3.50.3.1.13.00.00	Vigilância em Saúde	7.093,60		
4.1.7.1.3.50.3.1.13.10.00	Vigilância Epidemiológica e Ambiental em Saú	1.445,60		
4.1.7.1.3.50.3.1.13.30.00	Programa Agentes de Combate as Endemias	5.648,00		
4.1.7.1.3.50.4.0.0.0.00.00	Transferências de Recursos do Bloco de Manutençã	2.494,05		
4.1.7.1.3.50.4.1.0.0.00.00	Transferências de Recursos do Bloco de Manutenç	2.494,05		
4.1.7.1.3.50.4.1.14.00.00	Suporte Profilático e Terapêutico - Assistência Fa	2.494,05		
4.1.7.1.3.50.4.1.14.10.00	Programa Assistência Farmacêutica Básica	2.494,05		
4.1.7.1.4.0.0.0.0.0.0.00.00	Transferências de Recursos do Fundo Nacional do Dese	29.837,52		
4.1.7.1.4.50.0.0.0.0.00.00	Transferências do Salário-Educação	29.837,52		
4.1.7.1.4.50.0.1.0.0.00.00	Transferências do Salário-Educação - Principal	29.837,52		
4.1.7.1.6.0.0.0.0.0.0.00.00	Transferências de Recursos do Fundo Nacional de Assis	13.600,00		
4.1.7.1.6.50.0.0.0.0.00.00	Transferências de Recursos do Fundo Nacional de Ass	13.600,00		
4.1.7.1.6.50.0.1.0.0.00.00	Transferências de Recursos do Fundo Nacional de	13.600,00		
4.1.7.1.6.50.0.1.05.00.00	Transferências do FNAS - Bloco de Gestão Bolsa	8.800,00		

FONTE:

Código	Especificação	Desdobramento	Fonte	Categoria Econômica
4.1.7.1.6.50.0.1.06.00.00	Transferências do FNAS - Bloco Piso Básico Fixo	4.800,00		
4.1.7.1.9.00.0.0.0.0.00.00	Outras Transferências de Recursos da União e de suas E	3.569,34		
4.1.7.1.9.99.0.0.0.0.00.00	Outras Transferências de Recursos da União e de suas	3.569,34		
4.1.7.1.9.99.0.2.0.0.00.00	ADO PLP 133/2020 - Compensação da União	3.569,34		
4.1.7.2.0.0.0.0.0.0.00.00	Transferências dos Estados e do Distrito Federal e de suas		1.722.679,07	
4.1.7.2.1.0.0.0.0.0.0.00.00	Participação na Receita dos Estados e Distrito Federal	1.121.660,36		
4.1.7.2.1.50.0.0.0.0.00.00	Cota-Parte do ICMS	1.007.010,08		
4.1.7.2.1.50.0.1.0.0.00.00	Cota-Parte do ICMS - Principal	1.007.010,08		
4.1.7.2.1.51.0.0.0.0.00.00	Cota-Parte do IPVA	107.893,28		
4.1.7.2.1.51.0.1.0.0.00.00	Cota-Parte do IPVA - Principal	107.893,28		
4.1.7.2.1.52.0.0.0.0.00.00	Cota-Parte do IPI - Municípios	6.757,00		
4.1.7.2.1.52.0.1.0.0.00.00	Cota-Parte do IPI - Municípios - Principal	6.757,00		
4.1.7.2.2.0.0.0.0.0.0.00.00	Transferências das Compensações Financeiras pela Exp	2.827,52		
4.1.7.2.2.51.0.0.0.0.00.00	Cota-parte da Compensação Financeira de Recursos N	2.827,52		
4.1.7.2.2.51.0.1.0.0.00.00	Cota-parte da Compensação Financeira de Recurs	2.827,52		
4.1.7.2.4.0.0.0.0.0.0.00.00	Transferências de Convênios dos Estados e DF e de Su	598.191,19		
4.1.7.2.4.51.0.0.0.0.00.00	Transferências de Convênios dos Estados Destinada	598.191,19		
4.1.7.2.4.51.0.1.01.00.00	Convênio Transporte de Alunos Ensino Fundame	598.191,19		
4.1.7.5.0.0.0.0.0.0.00.00	Transferências de Outras Instituições Públicas		393.762,83	
4.1.7.5.1.0.0.0.0.0.00.00	Transferências de Recursos do Fundo de Manutenção e	393.762,83		
4.1.7.5.1.50.0.0.0.0.00.00	Transferências de Recursos do Fundo de Manutenç	393.762,83		
4.1.7.5.1.50.0.1.0.0.00.00	Transferências de Recursos do Fundo de Manutenç	393.762,83		
4.1.9.0.0.0.0.0.0.0.00.00	Outras Receitas Correntes		269,37	
4.1.9.2.0.0.0.0.0.0.00.00	Indenizações, Restituições e Ressarcimentos		269,37	

