

Diário de Taubaté

Diretora Responsável: Iara de Carvalho

E REGIÃO

www.diariodetaubateregio.com.br

Vale do Paraíba: Quarta-feira: 15 de Maio de 2024

Ano XLIX: Edição 14.327: R\$ 2,00



Tradição e Seriedade a Serviço da Boa Medicina

Caçapava Campos do Jordão Caraguatatuba
Guaratinguetá Jacareí Pindamonhangaba
Taubaté São José dos Campos São Paulo

facebook.com/laboswaldocruz

R. Dr. Urbano Figueira, 100 - Centro | Taubaté

(12) 2123-9200 | www.oswaldocruz.com.br

Dengue: quase todos os estados brasileiros têm tendência de queda

País ainda tem dez decretos de emergência por causa da doença

crédito da foto: © Marcelo Camargo / Agência Brasil

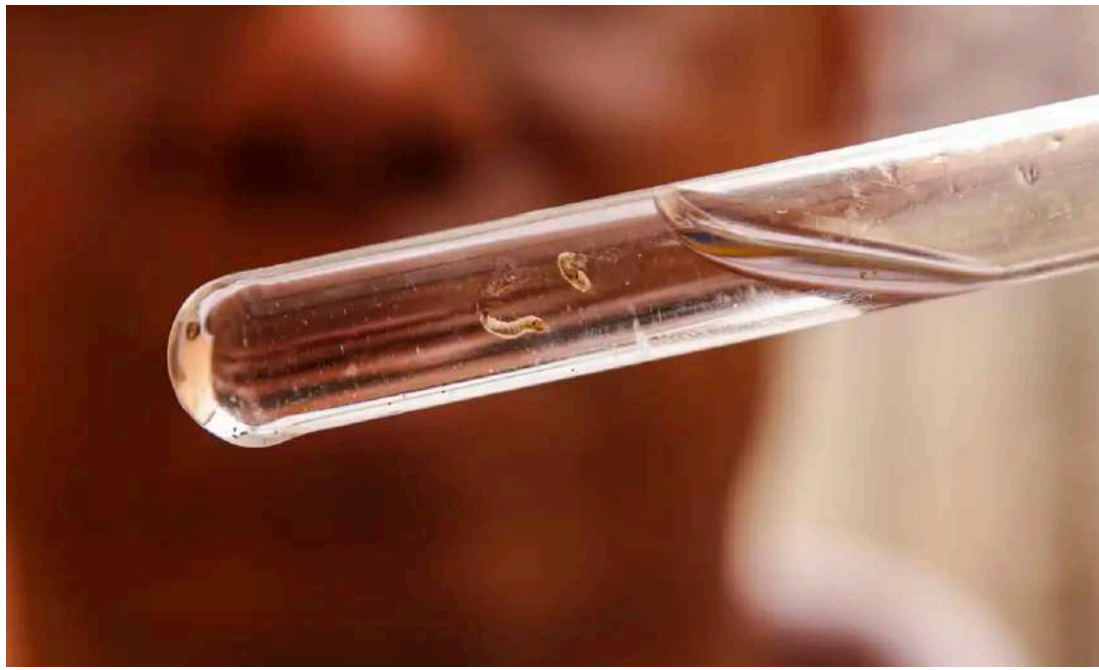

Boletim divulgado nesta terça-feira, 14, pelo Ministério da Saúde aponta que não há mais nenhum estado brasileiro com tendência de aumento de casos de dengue. Enquanto Maranhão e Mato Grosso registram tendência de estabilidade de casos da doença, todas as demais unidades da Federação apresentam tendência de queda.

“Nós já vimos que a ordem natural ou o padrão é que, na próxima semana, esses dois estados já entrem em tendência de queda. Entre uma e duas semanas, esse tem sido o padrão dessa epidemia de 2024 no Brasil”, avaliou a secretária de Vigilância em Saúde e Ambiente do Ministério da Saúde, Ethel Maciel.

Os números mostram que, atualmente, o país segue com 10 decretos de emergência por dengue nos seguintes estados: Amapá, Distrito Federal, Espírito Santo, Goiás, Minas Gerais, Paraná, Rio de Janeiro, Rio Grande do Sul, Santa Catarina e São Paulo. “A tendência é que esses estados revoguem os decretos a partir do momento em que atingirem menos de 300 casos por 100 mil habitantes”.

Há ainda, segundo o boletim, 632 decretos municipais de emergência por dengue em vigência, sendo que a pasta revisa, neste momento, mais de 500 deles. “É uma situação muito diferente do que nós víamos há alguns meses. Estamos agora em outro momento dessa epidemia no Brasil”, completou Ethel.

“Nossa estimativa é que, a partir do momento em que decretam emergência, eles devem ficar de três a quatro meses com esses decretos [em vigência]”, explicou. “Mesmo com essa tendência de queda da maioria dos estados, continuaremos a repassar [recursos] porque a tendência é que a epidemia, em cada um desses locais, dure de três a quatro meses”.

Números
Os dados mostram que o país contabiliza, em 2024, um total de 4.797.362 casos prováveis de dengue – uma média de 2.362,5 casos para cada grupo de 100 mil habitantes, incluindo 53.660 casos de dengue grave ou dengue com sinal de alarme. Há ainda 2.576 óbitos pela doença confirmados e 2.628 em investigação.

Salário mínimo paulista de R\$ 1.640 proposto pelo Governo de SP é aprovado pela Alesp

crédito da foto: © Marcelo Casal Jr / Agência Brasil



Leia mais no site do DT

Setor de serviços avança 0,4% em março e recupera queda de fevereiro

crédito da foto: © Marcelo Casal Jr / Agência Brasil / Arquivo



Leia mais no site do DT

Comédia estrelada por Suzy Rêgo, Cristiana Oliveira e Eduardo Martini é atração do Teatro Municipal de São Sebastião nesta sexta-feira

Leia mais na página 07

Fashion News DT

Temporada de exposições agropecuárias impulsiona mercado da moda



Leia mais na página 05

BALCÃO DE EMPREGOS E PAT NA RODOVIÁRIA VELHA DE TAUBATÉ

ARMADOR DE FERRAGENS | ENSINO FUNDAMENTAL | 6 MESES EXPERIÊNCIA
AJUDANTE DE ARMADOR DE FERRAGENS | ENSINO FUNDAMENTAL | 6 MESES EXPERIÊNCIA
AUXILIAR DE MANUTENÇÃO PREDIAL (DEVE TER DISPONIBILIDADE PARA MORAR EM CARAGUATATUBA) | ENSINO MÉDIO | 6 MESES EXPERIÊNCIA | SALÁRIO R\$ 2.000,00
BALCONISTA (PARA PADARIA) DEVE TER EXPERIÊNCIA COM ATENDIMENTO DE BALCÃO EM QUALQUER SEGMENTO | ENSINO MÉDIO | 6 MESES EXPERIÊNCIA | SALÁRIO R\$ 1.550,00
COSTUREIRA (PARA LOJA NO TAUBATÉ SHOPPING) | NÃO EXIGE ESCOLARIDADE | 6 MESES EXPERIÊNCIA | SALÁRIO R\$ 1.970,00
ESTÁGIO EM ATENDIMENTO AO CLIENTE | CURSANDO ENSINO MÉDIO OU SUPERIOR EM ADM | NÃO EXIGE EXPERIÊNCIA | BOLSA R\$ 850,00

HORÁRIO DE ATENDIMENTO: DE SEGUNDA A SEXTA-FEIRA, DAS 8H AS 15H
DÍVIDAS E INFORMAÇÕES SOBRE VAGAS E O BOLSA TRABALHO: (12) 3633-6321
(EMPRESAS) ABERTURA DE VAGAS POR E-MAIL. | E-MAIL: PNT.BALCAO@GMAIL.COM

Prefeitura inicia obras de recuperação do viaduto Charles Schneider

crédito da foto: Divulgação Prefeitura de Taubaté



Leia mais no site do DT

Taubaté recebe selo Caixa Gestão Sustentável

crédito da foto: Divulgação Prefeitura de Taubaté



Leia mais no site do DT

Taubaté recebe Programa Vem Bailar do Governo do Estado

crédito da foto: Divulgação Prefeitura de Taubaté



Leia mais no site do DT

• Leandro Mazzini
reportagem@colunaesplanada.com.br



Seca & chuvas

O País vem enfrentando uma alta nos alimentos que compõem a alimentação básica da população. O aumento acontece devido a elevação nos preços externos em virtude de dificuldades climáticas em países produtores, como o caso de seca enfrentada pela Índia (produtora de arroz). Outra situação desfavorável foram as recentes chuvas na região Sul do Brasil. O Rio Grande do Sul é um grande celeiro de arroz e outros cereais e muitas lavouras foram destruídas, o que pode afetar

No papel

Há um mês e seis dias, o presidente da Câmara dos Deputados, Arthur Lira (PP-AL), freou o projeto para punir fake news. O deputado anunciou a criação de um Grupo de Trabalho (GT) que não saiu do papel. Enquanto isso, o País assistiu à disseminação de notícias mentirosas sobre a catástrofe do Rio Grande do Sul, espalhadas inclusive por deputados federais.

Sem anistia

A pressão de bolsonaristas

Rotary International Mês dos Serviços à Juventude

Rotary dedica o mês de maio para seus programas de desenvolvimento de novas gerações. Estes programas ajudam pessoas mais jovens a adquirir habilidades de liderança, ampliar seus conhecimentos e aprender o valor dos serviços humanitários.

Para isso o Rotary desenvolve alguns programas:

Rotaract - Rotaract são clubes de jovens de 18 à 30 anos que prestam serviços patrocinados pelo Rotary. Uma das metas do Rotaract Club é a formação por jovens estudantes ou profissionais com potenciais de liderança e com capacidade de se relacionar melhor com as pessoas.

Interact - Interact são clubes de jovens de 14 à 18 anos que prestam serviços patrocinados pelo Rotary. Uma das metas do Interact Club é a formação e criação de jovens com potenciais de liderança e com capacidade de se relacionar melhor com as pessoas.

RYLA (Prêmio Rotário de Liderança Juvenil) - Programa de liderança aos jovens de 13 a 18 anos na forma de um seminário, acampamento ou workshop para discutir habilidades de liderança

e aprender essas habilidades por meio da prática.

Intercâmbio de Jovens - O Intercâmbio de Jovens do Rotary é um dos principais projetos do Rotary International, o programa tem mandado jovens mundo afora para experimentar benefícios para os intercambistas como ampliar a visão de mundo com o exercício de hábitos e costumes diferentes, aprender a melhor enfrentar difíceis situações e a tomar decisões, desenvolver maior capacidade de liderança, aprender uma língua estrangeira e tornar-se mais qualificado para uma colocação profissional, estudar e observar aspectos interessantes da vida e cultura do país hospedeiro. Também conviver com os problemas e as soluções nas comunidades de um país diferente, exercitando a boa vontade e o entendimento entre as nações (um dos princípios do Rotary) e poder agir como embaixador do país de origem, levando aos Rotary Clubes e aos grupos de jovens de seu país hospedeiro um maior conhecimento sobre suas origens.

Projeto RUMO - Realizado em 06 escolas públicas (quatro de Taubaté e duas de Caçapava). É um projeto de orienta-

ção vocacional aplicado para alunos do terceiro ano do curso médio, prestes a ingressar em Faculdades, ministrados por profissionais rotarianos ou não. Os profissionais (médicos, professores, dentistas, psicólogos, administradores, advogados, empresários, militares etc) são solicitados pelos alunos que querem uma orientação de "como são exercidas suas respectivas profissões para que escolham o caminho a seguir, de acordo com suas aptidões.

Venha conhecer o Rotary Club de Taubaté!!

Nossas reuniões acontecem às quartas-feiras às 20:00hs na Casa da Amizade,

Av. da Saudade, 81, Jardim Humaitá, Taubaté/SP.

Rodrigo Ronconi dos Santos Abrahão de Barros

Diretor da Imagem Pública do Rotary Club de Taubaté

rotaryclubdetaubate@hotmail.com



Coluna Espírita

colunaespiritadt@hotmail.com • ROGÉRIO MIGUEZ.

Religião faz bem pra saúde

• Ricardo Baesso de Oliveira - Juiz de Fora/MG

Para que servem as religiões? Daniel Dennett, filósofo norte-americano, apresenta a indagação acima no livro Quebrando o Encanto, e ele mesmo responde: os três objetivos preferidos para a religião são confortar-nos nos sofrimentos e acalmar nosso medo da morte; explicar coisas que não conseguimos explicar de outro modo; e encorajar a cooperação em grupo diante de problemas e inimigos.

A conceitualização de Dennett, todavia, deixa escapar algo que as últimas décadas de pesquisa científica têm revelado: religião faz bem pra saúde, pois as pessoas que oram, estudam a Bíblia ou vão à Igreja pelo menos uma vez por semana adoecem menos e vivem mais e melhor.

Estudos científicos bem delineados e bem-vistos pela comunidade científica internacional atestam que a religião tem o potencial de influenciar a saúde mental e física. Um dos mais eminentes pesquisadores de espiritualidade e saúde, o Dr. Harold Koenig, psiquiatra da

Universidade de Duke, EUA, apresentou uma elegante síntese das principais descobertas dessa área de pesquisa no seu livro Medicina, Religião e Saúde, recentemente traduzido para o nosso idioma.

Os estudos têm mostrado que pessoas religiosas têm menos predisposição à hipertensão arterial, acidente vascular cerebral, doença coronariana, demência de Alzheimer, depressão e infecções.

No que se relaciona a longevidade - excelente medida da saúde de uma população - os estudos mostram que o envolvimento religioso, sobretudo a participação em serviços religiosos, está associado a um menor risco de mortalidade com base em relatos com acompanhamento de indivíduos por até três décadas. A participação religiosa uma vez por semana conferiu dois a três anos adicionais de vida, comparados com 3 a 5 anos de vida com exercícios físicos regulares e 2,5 a 3,5 anos de vida para medicamentos para redução do colesterol.

O mecanismo pelo qual se acredita que o envolvimento religioso afete a saúde é por vias psicológicas, sociais e comportamentais, ou seja, ajudando as pessoas a enfrentar o estresse, aumentando o suporte social e incentivando estilos de vida e hábitos mais saudáveis.

Pesquisadores verificaram em acompanhamento de grande número de pessoas por 28 anos que, frequentadoras assíduas dos cultos religiosos, tinham probabilidade 90% maior de parar de fumar, 38% maior de aumentar o volume de exercícios, 79% maior de continuar casado, 58% maior de aumentar a participação comunitária fora da Igreja e 50% maior de aumentar o número de amigos.

Palavras proféticas a do apóstolo Tiago, quando recomendou em sua epístola, capítulo 5, versículo 13, que deveríamos orar uns pelos outros a fim de que curássemos as nossas enfermidades.

na inflação do semestre. O Ministério da Agricultura e Pecuária (MAPA) posiciona à Coluna que para combater essa situação tem focado em três pilares: oferta de crédito rural, apoio à comercialização dos produtores quando os preços estão abaixo do mínimo e seguro rural contra eventos climáticos que gerem danos à produção. As políticas conduzidas pelo MAPA visam apoiar os produtores e criadores para garantir produção suficiente às necessidades da população. Em relação ao Plano Safra 2024/25 a pasta afirma que as discussões ainda estão em fase inicial.

Triunvirato eleitoral

Os dois principais ministros palacianos - da Casa Civil, Rui Costa (PT-BA), e da Secretaria de Relações Institucionais (SRI), Alexandre Padilha (PT-SP) -, e a presidente nacional do PT, Gleisi Hoffmann, assumiram a articulação do partido nas definições de candidaturas e alianças nos Estados para eleições de outubro. Por ora, Rui Costa toma de conta do Nordeste; Padilha, Sudeste, e Gleisi, do Sul.

Rescisão

A Agência Nacional de Saúde Suplementar (ANS) informou à reportagem que não possui informações a respeito das rescisões unilaterais de contratos de planos de saúde de pessoas com doenças graves ou deficiência. Mas o órgão salienta que "no caso de planos de contratação individual/familiar as operadoras não podem fazer a exclusão de beneficiários à sua revelia, apenas em casos de fraude ou inadimplência".

para que seja votado projeto de anistia (PL 5064/2023) aos envolvidos nos ataques de 8 de janeiro esbarra na resistência do presidente do Senado, Rodrigo Pacheco (PSD-MG), e do relator do projeto na Comissão de Defesa da Democracia, Senador Humberto Costa. Se depender dos dois, a matéria permanece como está.

Peteca

O Ministério da Justiça (MJ), o Conselho Nacional de Justiça (CNJ) e a Secretaria Nacional de Políticas Penais (SENAPPEN) andam praticando o jogo da peteca. A Coluna buscou o MJ para saber o número de saídas temporárias nos presídios do Brasil, mas a pasta informou que os dados eram de competência da SENAPPEN. Procurada, a Secretaria comunicou que as informações poderiam ser encontradas junto ao CNJ, entretanto o órgão sugeriu contatar o MJ. E agora, com quem está essa peteca?

ESPLANADEIRA

"Inteligência Artificial e o trabalho" será um dos temas do 1º Concurso Nacional de Artigos Jurídicos do Pessoa & Pessoa Advogados. # Cadastros e BASF aprimoram CRM no setor agrícola no Salesforce World Tour SP 2024. # Projeto global da Media. Monks, The Literacy Pen é ferramenta para combater o analfabetismo. # ONA participa da Hospitalar 2024 e traz dados importantes sobre o impacto da IA na saúde. # Gabriel Chalita estreia "Arena dos Saberes" na TV Cultura. # Conjunto de ações para o RS é tema de reunião ministerial do Governo.

Panathlon Club de Taubaté

• Jose Pereira da Silva

A importância de exercícios aeróbicos

Os exercícios aeróbicos são essenciais para toda a pessoa. Quanto mais praticamos alguma atividade física mais melhoramos o funcionamento do organismo. Muitas são as atividades aeróbicas que podem ser praticadas: natação, dança, vôlei, basquete, caminhadas, pedalar etc.

O exercício aeróbico é uma forma popular de atividade física que envolve o aumento da demanda do corpo por oxigênio. Utilizam oxigênio para gerar energia. O foco principal desse tipo de atividade física é a duração dos movimentos, e não a intensidade do exer-

cício.

Exercícios aeróbicos trazem benefícios para o corpo e a mente. Atividade aeróbica traz um aumento da eficiência cardíaca, em que o coração bombeia mais sangue, melhorando a circulação do mesmo. Traz emagrecimento pois queima gorduras.

O sistema imunológico fica também mais fortalecido, aumenta a concentração e o bom humor. A liberação de endorfina ajuda a combater a ansiedade, estresse e a depressão. Outras doenças podem ser prevenidas são a osteoporose, artrite e artrose.

Exercícios aeróbicos melhoram o sistema respiratório pois exigem muito oxigênio. Controla a pressão arterial. Reduz o declínio cognitivo. Fortalecem a saúde mental e reduz as chances de que ela se deteriore com o passar dos anos.

Promove o relaxamento do corpo pois ajuda a aliviar a tensão que o corpo acumula. Reduz o colesterol ruim e diminui o risco de diabetes.

A Associação Americana do Coração informa que é indicado que todos pratiquem no mínimo 150 minutos de atividade aeróbica moderada, ou 75 minutos de exercício intenso semanalmente.

Diário de Taubaté e Região

Rua Doutor Renato Granadeiro Guimarães, nº 63, sala 21 - 3º andar
Edifício Carpe Diem Offices - Centro / Taubaté-SP
CEP 12080-410 - Fones: (12) 3413-2400
redacao@diariotaubate.com.br / www.diariotaubate.com.br

Redação

Diretor Fundador: Stipp Júnior (1940-2007)
Diretor Responsável: Iara de Carvalho (MTB: 10.655)
Administração: Anaísa Stipp
Comercial: Ana Luiza Stipp
Jornal independente, a serviço da Indústria e Comércio de Taubaté e Vale do Paraíba. Circula em 9 cidades

Representante Comercial: Nacional Exclusivo R.G.D. Comercial Ltda.
R. Padre Clemente Henrique Moussier, 80 Conj 05, Santana / São Paulo-SP
Cep: 02016-010 / Fone: (11) 2971-1000

Os artigos assinados são de responsabilidade de seus Autores e podem não representar a opinião da direção desse jornal

Jornal Independente filiado à API



► **Economia**

Desenvolve SP: crédito para o empreendedorismo feminino cresce 100% entre março e abril

➔ O total liberado pela agência em abril para as micro, pequenas em médias empresárias fez o acumulado histórico crescer quase 40%

O total em créditos liberados pela Desenvolve SP para o empreendedorismo feminino no estado de São Paulo cresceu 100% de março para abril, saindo de R\$ 1,1 milhão para R\$ 2,2 milhões. Os números de abril possibilitaram um aumento de quase 40% no valor histórico acumulado das linhas de financiamento Desenvolve Mulher e Desenvolve Mulher Sustentável.

Nos 14 meses de existência, as duas linhas somam quase R\$ 8 milhões em financiamentos de projetos apresentados por 33 empresárias de 24 cidades nos setores do comércio, indústria e serviços. São empresas ligadas, por exemplo, aos ramos da alimentação, alojamento, educação, vestuário, serviços automotivos, engenharia, arquitetura, e indústrias químicas e de transformação.

A Desenvolve Mulher e Desenvolve Mulher Sustentável foram criadas em março



crédito da foto: Divulgação Governo de SP

de 2023 pela agência de fomento vinculada à Secretaria de Desenvolvimento Econômico, em comemoração ao mês da Mulher.

Já neste ano, no aniversário de 1 ano destas duas

linhas, as empreendedoras que solicitaram crédito da Desenvolve SP ganharam um bônus de adimplência. Os financiamentos liberados às empresárias que pagarem as parcelas em dia serão de Selic

+ 0 (zero)% de juros. Em caso de atraso, as taxas voltam às alíquotas originais, que já são muito mais atraentes que as do mercado tradicional.

Leia mais no site do DT

► **Petrobras**

Lula demite Jean Paul Prates da presidência da Petrobras e indica Magda Chambriard

➔ Chefe da maior empresa do país passou por crise que se agravou depois da decisão de reter R\$ 43 bilhões em lucros extraordinários

O presidente Luiz Inácio Lula da Silva (PT) comunicou nesta terça-feira, 14, ao presidente da Petrobras, Jean Paul Prates, a demissão dele do cargo. Para o posto, será indicada a engenheira civil Magda Chambriard, que foi diretora-geral da ANP (Agência Nacional do Petróleo, Gás Natural e Biocombustíveis) no governo de Dilma Rousseff (PT). O nome dela ainda precisa ser aprovado pelo Conselho de Administração da estatal, que é a maior empresa do país.

Prates enfrentou, nos últimos meses, uma crise na Petrobras, especialmente depois que o Conselho de Administração decidiu reter R\$ 43 bilhões em lucros extraordinários obtidos pela empresa e não os repassar aos acionistas de imediato. Prates disse a investidores



crédito da foto: RICARDO STUCKERT / PRESIDÊNCIA DA REPÚBLICA — 18.1.2024

que preferia ter distribuído 50% do valor, mas foi voto vencido. No fim, ele se absteve na votação.

No dia da decisão, as ações fecharam em queda de 10,5%, o que significou perda

de valor de mercado de R\$ 55 bilhões em apenas um dia. Posteriormente, em abril, a companhia decidiu pagar 50% do valor aos acionistas.

O CEO da Petrobras enfrentou nos últimos meses inten-

sa fritura interna no governo, acumulando disputas com o ministro de Minas e Energia, Alexandre Silveira, e com o ministro da Casa Civil, Rui Costa.

Leia mais no site do DT

► **Programa**

Qualifica SP Empreenda abre inscrição para mais de 550 vagas em capacitação em negócios

➔ Programa da Secretaria de Desenvolvimento Econômico oferece qualificação, mentoria e facilita acesso à linha de crédito do Banco do Povo

O Governo de São Paulo, por meio da Secretaria de Desenvolvimento Econômico, abriu nesta terça-feira, 14, as inscrições para 555 vagas em cursos gratuitos do Qualifica SP – Empreenda. A iniciativa capacita micro e pequenos empreendedores oferecendo mentoria e acesso à linha de microcrédito do Banco do Povo para alavancar o próprio negócio. As inscrições devem ser realizadas pelo site www.qualificasp.sp.gov.br até o dia 7 de junho.

Do total, 390 vagas são para cursos remotos, disponíveis para todo o estado, e 165



crédito da foto: Divulgação Governo de SP

negócio"; "Desvendando o crédito + Aprenda a fazer o plano de negócios"; e "Sebrae Delas" – exclusivo para mulheres. A carga horária varia de

tenham um negócio formal ou informal há no mínimo três meses. As aulas têm previsão de início no mês de junho.

André Costa, de 52 anos,

empreendedor do setor cultural e morador de Ribeirão Preto, foi aluno da primeira turma. "O curso do Qualifica SP fortaleceu a minha percepção e visão global, necessárias para ter um negócio próprio, então essa aquisição de conhecimento proporcionou uma continuidade para aprimorar aquilo que a gente já desenvolve enquanto empreendedor", conta.

Também participante do programa, Larissa Tonelli, de 36 anos, de Ribeirão Preto, tem um negócio de produção de eventos.

Leia mais no site do DT

Educação



Unitau promove a Jornada com Egressos do Campus da Juta



crédito da foto: João Rangel / Núcleo de Fotografia Unitau

Nesta quarta-feira, 15, nos Departamentos de Engenharias da Universidade de Taubaté (Unitau) recebem a Jornada com Egressos do campus JUTA (JEJUTA). O evento é uma realização dos diretores do departamento e busca reunir egressos e novos estudantes com o objetivo de apresentar, por meio de

um bate-papo, o mercado e as possibilidades da área aos ingressantes.

O JEJUTA faz parte de um novo projeto da Universidade de Taubaté, onde os ingressantes têm a oportunidade de conversar com o profissional do mercado e sanar diversas dúvidas em uma dinâmica bem descontraída.

Leia mais no site do DT

Semana Nacional do Museu: Unitau recebe debate sobre Monteiro Lobato



crédito da foto: Pedro Silvini / ACOM UNITAU

A Universidade de Taubaté (Unitau) sedia, nesta quarta-feira, 15, a programação da 22ª Semana Nacional de Museus, com foco no tema "Lobato: censura, cancelamento e rasura", no auditório do Departamento de Ciências Jurídicas. A atividade é gratuita e aberta ao público, pautada em refletir sobre os museus como estimuladores de educação e pesquisa.

O projeto é uma temporada

cultural promovida pelo Instituto Brasileiro de Museus (Ibram) em comemoração ao Dia Internacional dos Museus, celebrado no dia 18 de maio. Anualmente, o Conselho Internacional de Museus (Icom) escolhe um tema para celebrar a data, sendo também a questão principal do evento que os museus se inspiram para programar os eventos.

Leia mais no site do DT

Literatura de Cordel ajuda no processo de alfabetização

➔ Cordel para aprender e brincar com um peixe-boi; Na história de um mamífero com soluço, a escritora Mari Bigio e a ilustradora Joana Lira brincam com rimas e desenhos coloridos para ensinar novas palavras às crianças

Versos rimados, ilustrações de bichos da fauna brasileira, brincadeiras com palavras, amizade, superstição e um grande soluço. São esses elementos apresentados no livro Solução do peixe-boi, uma história em formato de cordel escrita e ilustrada, respectivamente, pelas pernambucanas Mari Bigio e Joana Lira.

Neste lançamento, publicado pela VR Editora, o leitor vai acompanhar um peixe-boi que está enfrentando um soluço que parece não ter fim. Sem perder a esperança, o animal conta com a ajuda dos amigos da floresta: garça, cobra-d'água, paca, jacaré, tainha, sapo e até um ratinho, que tentam encontrar um jeito de salvá-lo.



Divulgação | VR Editora

Leia mais no site do DT

Tecnologia

Taubaté sedia Fórum de Cidades Digitais e Inteligentes do Vale do Paraíba e Litoral

➤ Gestores de 50 Prefeituras estão inscritos para o evento que compartilha avanços tecnológicos nos municípios e soluções disponíveis voltadas para a transformação digital dos serviços públicos. Fórum também certifica Prefeitos Inovadores na região

Taubaté sedia, nesta quarta-feira, 15, o Fórum de Cidades Digitais e Inteligentes do Vale do Paraíba e Litoral, encontro que reunirá prefeitos, gestores, servidores, vereadores e especialistas para tratar sobre o uso de tecnologia e transformação digital dos serviços públicos. O evento é uma realização da Rede Cidade Digital (RCD), em parceria com a Prefeitura de Taubaté. A abertura está marcada para às 8h30, no HITT - Hub de Inovação Tecnológica de Taubaté.

Representantes de 50 Prefeituras estão inscritos para o encontro que visa promover a troca de experiências entre os gestores municipais e facilitar o acesso a soluções inovadoras. Prefeitos e gestores de Guaratinguetá, Mogi das Cruzes, Paraibuna, Pindamonhangaba, Santos, São José dos Campos, Suzano e



Taubaté compartilham os avanços tecnológicos e mostram como as cidades têm investido em novas tecnologias visando melhorar o atendimento aos cidadãos. "O objetivo é abordar tudo que tem sido feito visando melhorar a oferta de servi-

ços. A pandemia intensificou mais esse movimento com a implementação de políticas públicas voltadas para melhorar a vida das pessoas por meio da tecnologia e da inovação", destaca o diretor da RCD, José Marinho.

O Secretário de Tecnologia

Inovação e Projeto de Pindamonhangaba, Danilo Velloso, abre o ciclo de palestras tratando sobre o impacto da tecnologia na modernização e eficiência da gestão fiscal durante a Reforma Tributária.

Leia mais no site do DT.

Meio Ambiente

'Dia do Observador de Aves' conta com atividades de observação de aves terrestre e aquáticas

➤ Na quinta-feira, 16, a Prefeitura de Caraguatatuba, por meio da Secretaria de Meio Ambiente, Agricultura e Pesca, dará início oficial às comemorações do 'Dia do Observador de Aves', com uma série de atividades.

A programação vai abranger eventos abertos ao público em geral e atividades exclusivas direcionadas aos alunos das redes municipais de ensino.

As festividades terão início no dia 16, às 15h30, no Parque Natural Municipal Juqueriquerê, com a abertura da exposição de fotos resultantes do Concurso de Fotografia.

Durante a exposição, os vencedores serão homenageados com certificados de participação. Suas obras ficarão em destaque no Parque Juqueriquerê até o final mês e depois estarão permanentemente expostas na Secretaria de Turismo.

O evento também reserva outras atrações que se estenderão até o domingo, dia 19



de maio. Atividades como "Passarinhada", "Corujada" e Observação de Aves Aquáticas prometem enriquecer o evento.

O Parque Juqueriquerê irá liderar o evento de Observação de Aves Aquáticas no sábado, 18, a partir das 8h30, e será totalmente aberto ao público. Os demais eventos

programados possuem vagas limitadas.

Para mais informações sobre os eventos realizados fora do Parque Juqueriquerê, acesse o Instagram @coa_caraguatatuba, do Clube de Observadores de Aves de Caraguatatuba.

Confira a programação

completa:

16/05 - Quinta-feira 15h30: Cerimônia (simbólica) no Parque Natural Municipal Juqueriquerê

Entrega dos certificados aos vencedores do concurso de fotografia

Leia mais no site do DT

Projeto

Expedição "Meninas Curiosas, Mulheres de Futuro" chega ao Shopping Pátio Pinda com atividades lúdicas e gratuitas

➤ Força Meninas promove exposição itinerante em diversas cidades do país com experiências imersivas em realidade virtual, inteligência artificial e realidade aumentada

De 1º de abril a 24 de maio, a expedição "Meninas Curiosas, Mulheres de Futuro", idealizada pela plataforma de conhecimento Força Meninas, passará por quatro estados brasileiros. No Shopping Pátio Pinda, a ação fica até o dia 18 de maio, com sessões diárias e gratuitas, que acontecem próximo à Portaria 2.

A iniciativa promove atividades para apresentar histórias inspiradoras de mulheres em diversas áreas da ciência para crianças de 10 a 15 anos, além de despertar a curiosidade e incentivar



meninas a ingressarem em carreiras com baixa representatividade feminina,

especialmente ciências, tecnologia, engenharia e matemática, por meio de apre-

sentações teatrais e espaços interativos. O projeto é uma realização Força Meninas em parceria com o Ministério da Cultura - Governo Federal, viabilizado pela Lei de Incentivo à Cultura, com patrocínio das empresas John Deere, ArcelorMittal - Fundação ArcelorMittal e Novelis.

Com visitação de cerca de uma hora, o público será guiado por um circuito dinâmico, imersivo e interativo composto por cinco ambientes temáticos.

Leia mais no site do DT

Esportes

André Rocha busca Bicampeonato Mundial no Lançamento do Disco neste domingo no Japão

➤ Paratleta taubateano está com a seleção brasileira em Kobe, no Japão, onde disputa seu terceiro Campeonato Mundial da carreira e sonha com mais um pódio



O paratleta André Rocha, da equipe do Programa Esporte Para Todos, da Prefeitura de Taubaté, já está no Japão com a seleção brasileira para a disputa do Campeonato Mundial de Paratletismo. O evento começa na próxima sexta-feira, 17, e vai até o dia 25 de maio na cidade de

Kobe. O lançador taubateano competirá no domingo, 19 de maio, na final do Lançamento do Disco na classe F52. A prova começa às 05h20 da manhã (horário de Brasília). A competição terá transmissão ao vivo pelo canal por assinatura SporTV 2.

Leia mais no site do DT.

Pinda Ferroviária não resiste e é eliminada do Brasileirão Feminino A3

➤ Chegando com grande desvantagem do primeiro jogo, o time de futebol feminino Pinda Ferroviária precisava reverter uma situação delicada diante do Vasco-RJ e acabou sendo goleado.



Esta vez no Estádio Nivaldo Pereira, em Nova Iguaçu, as cariocas levaram a melhor e venceram por 4 a 0 no jogo de volta da segunda fase do Brasileirão Feminino A3.

Com a eliminação, o Pinda

Ferroviária agora muda sua atenção e começa a se preparar para o Paulistão Feminino 2024, que começa dia 22 de maio, primeiro confronto será contra o Santos em casa no Estádio Dr Antônio Pinheiro Jr, às 15h.

Museu de Esportes abre exposição sobre atletas olímpicos de S. José

➤ O acervo homenageia esportistas de diversas modalidades que defenderam clubes joseenses e fazem parte da história olímpica



No ritmo para as Olimpíadas em Paris, o Museu de Esportes de São José dos Campos, localizado no estádio Martins Pereira, traz a exposição "São

José e os Atletas Olímpicos", a partir desta segunda-feira, 13.

Leia mais no site do DT

Fashion News DT

Temporada de exposições agropecuárias impulsiona mercado da moda

➤ Em Goiânia, Mega Moda, um dos maiores shoppings atacadistas do Brasil, aposta em crescimento de 30% nas vendas de roupas e acessórios voltados para moda balada e country.

De maio a agosto, as festas agropecuárias e rodeios ganham destaque no cenário nacional, não apenas como celebrações da cultura rural, mas também como impulsionadores econômicos. Por atrair um público diversificado de todas as regiões do país, os eventos têm um impacto significativo em diversos setores da economia brasileira, sendo a moda um deles.

De acordo com pesquisas do Instituto Brasileiro de Geografia e Estatística (IBGE) e da Confederação Nacional da Agricultura (CNA) estima-se que existam cerca de 800 festas agropecuárias e rodeios em todo o país durante esse período, com um público total que ultrapassa os 50 milhões de pessoas. Diante desse panorama, o grupo Mega Moda, referência no segmento atacadista e formado pelos shoppings Mega Moda Shop-



ping, Mega Moda Park e Mini Moda, localizado na região da 44 em Goiânia, acredita em uma demanda crescente durante os meses das festas agropecuárias e rodeios. Com foco no mercado atacadista, várias marcas com lojas no complexo se preparam para um aquecimento nas vendas

com peças que atendem o público das famosas Pecuárias.

O grupo Mega Moda, que tem mais de 1600 lojas sendo 73% delas produtoras locais de moda, recebe clientes de todo o Brasil, mas principalmente de Mato Grosso, Goiás, Tocantins e Minas Gerais.

Paula Sepulveda, gerente de Marketing do Grupo Mega Moda, destaca que os lojistas estão preparados para atender com uma variedade de produtos que abrangem desde o estilo tradicional country até as últimas tendências da moda festiva.

Leia mais no site do DT.

Umbro e Approve lançam collab que une duas paixões: futebol e moda

➤ São 32 produtos que unem o clássico e o contemporâneo, com tendências vintage e do Block Core



O que acontece se juntarmos a tradição da Inglaterra, país berço do futebol, com a ginga do Brasil, onde o esporte virou arte? A Umbro e a Approve juntaram forças para lançar uma parceria inovadora, que mistura esporte, streetwear e uma pitada de alfaiataria.

O resultado é uma coleção com 32 produtos versáteis, que une a herança da lendária marca esportiva inglesa, que está completando 100

anos de história em 2024, com o frescor da Approve, uma marca contemporânea e que faz história no digital.

“É um privilégio poder mostrar nossa força criativa através de uma colaboração com uma marca que somos fãs. Todos os detalhes da coleção estão recheados de significado”, conta Guilherme Velloso, diretor criativo da Approve.

Leia mais no site do DT.

Exposição “Efeito Japão: moda em 15 atos” reúne expoentes da moda japonesa na Japan House São Paulo

➤ A mostra apresenta as transformações da moda no Japão, por meio de peças de designers renomados criadas desde a década de 1950 aos anos 2000, desvendando as influências, sensibilidades e estética japonesas

O impacto e as influências da moda japonesa no cenário global ganham destaque na exposição inédita “Efeito Japão: moda em 15 atos”, que estreou no segundo andar da Japan House São Paulo no dia 7 de maio. A partir de 15 trajes de importantes estilistas nipônicos, a mostra busca desvendar o poder do design japonês que assimila as tendências do mundo e as transformam em novas tendências por meio de uma sensibilidade particular. Com entrada gratuita e em cartaz até 1º de setembro, a exposição foi coordenada pelo diretor de moda Souta Yamaguchi, responsável pelo design das roupas utilizadas pelo staff na cerimônia de entrega de medalhas dos Jogos Olímpicos



Créditos: Wagner Romano

cos e Paralímpicos de Tokyo 2020. Yamaguchi inclusive já ministrou palestra na Japan House São Paulo.

Dentre as peças selecionadas especialmente para a exposição, estão produções

de Hanae Mori (1926 - 2022); Masao Mizuno (1928 - 2014); Kansai Yamamoto (1944 - 2020); Kenzo Takada (1939 - 2020); Yohji Yamamoto (1943); Isao Kaneko (1939); Yoshiki Hishinuma (1958); Issey Miyake (1938 - 2022);

Junya Watanabe (1961); Jun Takahashi (1969); Kunihiko Morinaga (1980); Junichi Abe (1965) e Chitose Abe (1965).

Leia mais no site do DT.

Grandes Marcas Investem no Universo Gamer: A conexão entre Moda e Cultura Geek

Na era atual, os videogames transcendem a mera diversão, transformando-se em uma das principais esferas de convívio e interação social. Com o advento do metaverso e a ascensão de novas personalidades virtuais, os jogos eletrônicos se tornaram uma fonte inesgotável de inspiração e oportunidades para a indústria da moda. Marcas renomadas têm buscado colaborações bem-sucedidas com gigantes dos games, aproveitando-se da cultura e do estilo de vida que emergem desse universo vibrante.



“Eu sempre amei usar ideias e inspirações de jogos e seus elementos na hora de me vestir. Sou completamente apaixonada

pelos dois universos, então ver essa movimentação de marcas de moda dentro dos games é ainda mais extraor-

dinário para mim.” - Comenta Letícia Paz, conhecida no mundo gamer como “Letlitz”.

Observando de perto, é fácil perceber os estilos distintos e autênticos dos gamers, especialmente os influenciadores que transmitem suas personalidades através das roupas que escolhem. O conforto é uma prioridade para aqueles que passam horas imersos em jogos, resultando na popularidade de roupas oversized e acessórios coloridos que refletem uma estética própria.

Leia mais no site do DT

Laços, tons terrosos, volume: saiba o que será tendência na moda festa outono inverno

➤ Estilista Silvia Fregonese comenta as principais tendências das últimas Fashion Weeks que irão reger a próxima estação



As semanas de moda, também conhecidas como Fashion Weeks, são eventos que ocorrem semestralmente em algumas cidades do mundo, apresentando, através do olhar de marcas e designers renomados, as coleções e tendências de moda que nortearão as próximas estações. “As Fashion Weeks são excelentes fontes de pesquisa e inspiração para as principais tendências que iremos trazer para o mercado traduzidas em detalhes, cores, texturas e modelos”, comenta Silvia Fregonese, designer e proprietária do Atelier Silvia

Fregonese, especializado em moda noiva e festa.

Uma das mais fortes apostas para a temporada, que foi apresentada tanto na alta costura quanto no Prêt-à-porter, que é a moda já “pronta para vestir”, são os laços. “Um detalhe feminino e delicado, que pode ser usado como um acessório de cabelo ou como um detalhe de um vestido de festa”, comenta a designer. “O laço, nesta temporada, vem apresentado de várias formas na moda festa, desde detalhes pequenos até maxi laços que se destacam na peça”, complementa.

Leia mais no site do DT



Carlos Gouvêa
Professor e escritor
academivaleparaibana@gmail.com

Academia Valeparaibana de Letras e Artes dá posse a quatro novos acadêmicos

Evento ainda contou com entrega de certificados de atividades acadêmicas e lançamento de livro

A Academia Valeparaibana de Letras e Artes - AVLA deu posse a quatro novos acadêmicos no dia 10/5, às 19h, no Plenário da Câmara Municipal de Taubaté. Tomaram posse: Alecsandra de Almeida, Geisa

Moreira Regazzi Gerken Benchimol, Lara Francis de Oliveira Santos e Roberto Vieira Correia.

Alecsandra de Almeida assumiu a Cadeira 40, cujo patrono é Manuel Bueno Barbosa. Geisa Moreira assumiu

a Cadeira 30, cuja patrona é Stella Maris Benedictis Gonçalves. Lara Francis assumiu a Cadeira 39, cujo patrono é Elpídio dos Santos. Roberto Correia assumiu a Cadeira 17, cujo patrono é José Francisco de Paula, o Mestre Lica.

A cerimônia foi concorrida reunindo artistas, ativistas culturais, políticos e familiares dos novos acadêmicos. Para o presidente da AVLA, Carlos Gouvêa, "a posse de novos membros traz sangue novo e um sopro de ânimo

para a Academia".

Além da posse, houve a entrega aos acadêmicos de certificados de participação da 72ª Semana Monteiro Lobato e da Exposição Inteligência Natural, que reuniu pinturas de diversos artistas

da Academia.

O encerramento da noite ficou por conta do lançamento e sessão de autógrafos do livro "Cartas, Séries e Contos de Eneagrama", terceiro livro da escritora Camila Judice.



Acadêmica Professora Celinha



Acadêmicas Professora Celinha e Camila Judice



Acadêmico Rawlinson Reis



Acadêmicos Roberto Correia e Nazareth Ferrari



Acadêmicos Alessandro Bertholi e Camila Judice



Acadêmicos Roberto Correia, Lara Francis, Geisa Benchimol e Alecsandra de Almeida



Carlos Gouvêa, Professora Celinha, Mestre Lica e Alexandre de Moraes



Cid Maomé, Andreia Martins, Carlos Gouvêa, Alessandro Bertholi e vereador Alberto Barreto, presidente da Câmara Municipal de Taubaté



Geisa Benchimol e Carlos Gouvêa



Grupo de Acadêmicos, ao final do evento



Alecsandra de Almeida



Camila Judice fala sobre o seu livro



Patrono Manoel Bueno Barbosa



Lara Francis e Carlos Gouvêa



Roberto Correia e Carlos Gouvêa

CULTURA

Comédia estrelada por Suzy Rêgo, Cristiana Oliveira e Eduardo Martini é atração do Teatro Municipal de São Sebastião nesta sexta-feira

➤ O Teatro Municipal de São Sebastião recebe, nesta sexta-feira, 17, às 20h, a comédia 'Cá Entre Nós', estrelado por Suzy Rêgo, Cristiana Oliveira e Eduardo Martini, que também assina a direção.

A peça conta a história de um grupo de amigos que recebe a notícia de que Lola, aquela do grupo que fazia a faxina e se livrava dos fantasmas, deixa este plano. Os três amigos restantes decidem se encontrar e, sem saber, caem em uma última armadilha deixada por Lola para que enfrentem esses fantasmas e reencontrem uma amizade que estava varrida debaixo de um tapete repleto de histórias.

Um espetáculo que utiliza do humor e de referências sociais pungentes como crises de idade, cobranças, a pressão estética, masculina e enraizada em adultos que encontram, no diálogo e no amor, o caminho da cura.

Os ingressos são solidários mediante a doação de 1kg de café. A troca será realizada até o dia do espetáculo, das 9h às 18h, na bilheteria do



crédito da foto: Divulgação Prefeitura de São Sebastião

Teatro Municipal.

A comédia 'Cá Entre Nós' é realizada pela Prefeitura de São Sebastião, por meio da Fundação Educacional e

Cultural 'Deodato Sant'Anna' (Fundass).

Serviço

Espectáculo 'Cá Entre Nós', com Suzy Rêgo, Cristiana Oliveira e Eduardo Martini

Data: 17 de maio (sexta-feira)

Horário: 20h

Local: Teatro Municipal de São Sebastião

Endereço: Avenida Dr. Altino Arantes, 2 - Centro Histórico.

Ingresso: 1 kg de café. Troca até o dia 17 de maio, das 9h às 18h, na bilheteria do Teatro Municipal.

Gênero: Comédia

Classificação indicativa: 16 anos

Duração: 70 minutos

Obras de Mestre Justino são restauradas e inauguração acontece nesta quarta

crédito da foto: Divulgação Prefeitura de Taubaté



A Prefeitura de Taubaté reinaugura nesta quarta-feira, 15 de maio, os murais restaurados do artista taubateano Sebastião Justino de Faria, conhecido como Mestre Justino, localizados no prédio do IBGE. O evento será às 10h no Parque Dr. Barbosa de Oliveira, praça da Rodoviária Velha, e faz parte da celebração pelos 30 anos da

morte de Justino.

Em seguida, na biblioteca municipal, serão abertas as exposições Conversa com Justino, do artista João Bosco; Salve Justino, de diversos artistas que homenageiam o artista; e as obras de releitura dos alunos da EMEF Vereador Pedro Grandchamp e da UEI Padre Pedro Lopes.

Leia mais no site do DT.

Caçapava celebra 22ª Semana de Museus com ações no Museu Roberto Lee e no Espaço Cultural Ruy Barbosa nos dias 15 e 16

crédito da foto: Divulgação Prefeitura de Caçapava



Caçapava participa da 22ª edição da Semana Nacional de Museus com atividades gratuitas no Museu Roberto Lee e no Espaço Cultural Ruy Barbosa nesta quarta e quinta-feira, dias 15 e 16. A programação reúne palestras, visita guiada ao acervo do Museu Roberto Lee e show de chorinho no Espaço Cultural Ruy Barbosa.

No Museu Paulista de Antiguidades Mecânicas Roberto

Lee haverá nesta quarta-feira, dia 15, às 19h, palestra com o historiador do espaço, Marcus Valério, com o tema "O pioneirismo de Roberto Lee e suas relíquias sobre rodas, através da pesquisa com o acervo do Museu". Na sequência, será realizada uma visita guiada pelo museu com término previsto para 20h30.

Leia mais no site do DT.

Rancho do Tropeiro abre as portas para o universo da cultura

➤ Na sala de dança, fotos contam um pouco da história da tradicional festa do divino pela igreja Imaculada Conceição

crédito da foto: Divulgação Prefeitura de SJC



Casas de cultura são para atender à comunidade, abrindo as portas para crianças, adultos e idosos vivenciarem vários segmentos artísticos, como a dança, o teatro, o circo, a música, e tantos outros.

Nas casas de cultura têm boa prosa, ar festivo e são lugares para se dar asas à imaginação e à criatividade.

No distrito de Eugênio de Melo, a Casa de Cultura Rancho do Tropeiro Ernesto Villela, recebe a todos de braços abertos. Lá tem espaço para pequenas e grandes exposições, de modo que a comunidade possa se sentir acolhida ao mesmo tempo em que compartilha informações.

Leia mais no site do DT.

Banda "Céu de Lamparina" inicia turnê com o show

➤ "Festa do Interior" em São José dos Campos

A Banda Céu de Lamparina, de São Luiz do Paraitinga, dá início à sua turnê intitulada "Festa do Interior", e São José dos Campos receberá a primeira apresentação no dia 18 de maio, às 17h, na 22ª edição da Festa do Mineiro, no Parque da Cidade. O projeto conta com financiamento pela Lei Paulo Gustavo e irá circular por dez cidades do Vale e Litoral, prestando homenagem às festividades que caracterizam o ritmo das cidades do interior de São Paulo.

"Festa do Interior" reforça a memória afetiva regional, trazendo à tona a rica tapeçaria musical do Vale do Paraíba. Durante a turnê, o público poderá desfrutar de um setlist com 17 músicas. O show inclui canções representativas da música regional do Vale do Paraíba, extraídas do rico repertório presente em suas mais diversas mani-



crédito da foto: Divulgação

festações culturais, incluindo o tradicional Festival 'Chilpulp' de Música Junina de São Luiz do Paraitinga, evidenciando compositores das antigas e novas gerações da cidade e região.

A banda composta por Archanjo dos Santos (bater-

ria), Fábio Gomes (percussão), João Gaspar (Guitarra), Léo Couto (Cordas e Arranjos), Mara Rúbia (Voz e Percussão), Netto Campos (Voz e Sintetizador), Patrícia Guimarães (Voz e Violão), Rafael Cabello (Sanfona) e Thar (Voz e Contrabaixo); englo-

ba uma grande diversidade de gêneros musicais ligados à identidade cultural brasileira, como o samba rural, o calango, o xote, o baião, o coco, a ciranda, o arrastapé, a guarânia, entre muitos outros.

Leia mais no site do DT.

Grupo de Artes Dyroá Báya realiza Oficina de Grafismo Indígenas na Videoteca Municipal

➤ Nesta quarta-feira, 15, às 14h, será realizada, na Videoteca Municipal, a Oficina de Grafismos Indígenas ministrada pelos indígenas Anderson KaryBaya e Dayane Nunes, do Grupo de Artes Dyroá Báya.

crédito da foto: Divulgação Prefeitura de São Sebastião



Os grafismos indígenas vão muito além de formas geométricas, eles se configuram enquanto linguagem e forma complexa de escrita, na qual os povos indígenas utilizam para comunicar seus sentimentos e demarcar seu território.

Baseados nos elementos da natureza e nos seres que nela habitam, os grafismos são formas de arte ancestral que possuem uma rica história e significados profundos.

Nesta oficina, os participantes entrarão nesse universo tão complexo para compreenderem o funcionamento desta

linguagem. Ao final da oficina, serão criados seus próprios grafismos como forma de colocar em prática o que foi aprendido na oficina.

Para mais informações, entre em contato pelo Telefone/WhatsApp (12) 3892-5641 ou pelo e-mail biblioteca@fundass.com.br.

A atividade foi contemplada pelo Programa de Ação Cultural do Governo do Estado de São Paulo (ProAC) e conta com o apoio da Prefeitura de São Sebastião, por meio da Fundação Educacional e Cultural 'Deodato Sant'Anna' (Fundass).
Leia mais no site do DT.

Classificados

EDITAIS

fapeti
FUNDAÇÃO DE APOIO À PESQUISA, TECNOLOGIA E INOVAÇÃO

Fundação de Apoio à Pesquisa, Tecnologia e Inovação da Universidade de Taubaté
R. Nove de Julho, 199, Centro | Taubaté - SP | CEP: 12020-200
CNPJ nº 09.592.369/0001/05
Telefone: (12) 3426-5868
E-mail: fapeti@fapeti.com.br
www.fapeti.com.br

Taubaté, 14 de maio de 2024

A Diretora Presidente da FAPETI informa que **HOMOLOGA** a lista da Classificação Final do Processo Seletivo Simplificado Edital nº FAPETI-002/2024, conforme publicada no site www.fapeti.com.br e no Jornal Voz do Vale.

Marcia Regina de Oliveira
Diretora Presidente
FAPETI

PREFEITURA MUNICIPAL DE JAMBEIRO
R. CEL. JOÃO FRANCO DE CAMARGO, 80 - CEP 12.270-000 - JAMBEIRO - SP
TEL: (12) 3978-2600

EXTRATO DE HOMOLOGAÇÃO

TOMADA DE PREÇOS Nº 006/2023 – No dia 14/05/2024, depois de constatada a regularidade dos atos procedimentais, a autoridade competente, Sr. Carlos Alberto de Souza, Prefeito Municipal de Jambéiro, resolve **HOMOLOGAR E ADJUDICAR** o objeto da Tomada de Preços, qual seja: **CONTRATAÇÃO DE EMPRESA PARA SERVIÇOS DE REFORMA PARA ADEQUAÇÃO DO BOMBEIRO DA ESCOLA DR. JOÃO LEITE VILHENA, CONFORME TERMO DE REFERÊNCIA E DEMAIS ANEXOS DO EDITAL**, que apresentou a melhor proposta no valor **AVC FIRE INSTALAÇÃO E VENDA DE EQUIPAMENTOS LTDA** que apresentou a melhor proposta no valor de **R\$ 297.106,66 (duzentos e noventa e sete mil, cento e seis reais e sessenta e seis centavos)**. Fica a empresa convocada a assinar o Contrato no prazo de 05 dias úteis, devendo para tanto apresentar a garantia exigida no item 15.3.1 do edital na ordem de 5% (cinco por cento) no valor proposto, ou seja R\$ 14.855,33 (quatorze mil, oitocentos e cinquenta e cinco reais e trinta e três centavos). Jambéiro 14/05/2024. Carlos Alberto de Souza. Prefeito Municipal.

PREFEITURA MUNICIPAL DE JAMBEIRO
R. CEL. JOÃO FRANCO DE CAMARGO, 80 - CEP 12.270-000 - JAMBEIRO - SP
TEL: (012) 3978-2600 FAX: 3978-2604 administracao@jambéiro.sp.gov.br

PORTARIA Nº 10609, DE 10 DE MAIO DE 2024.

Dispõe sobre Exoneração de Servidor Municipal.

CARLOS ALBERTO DE SOUZA, Prefeito Municipal de Jambéiro, Estado de São Paulo, no uso de suas atribuições legais;

RESOLVE:

Art. 1º- Exonerar a pedido da servidora municipal **Sra. PRISCILA ARAUJO MELO**, portadora do RG. XX.658.XXX-X e do CPF XX.415.543-XX, do cargo de MEDICA PLANTONISTA, a partir do dia 10 de maio de 2024.

Art. 2º- Esta Portaria entra em vigor na data de sua publicação, com efeitos retroativos a 10/05/2024.

Jambéiro, 10 de maio de 2024.

Carlos Alberto de Souza
Prefeito Municipal

Registrada e Publicada na Seção de Administração da Prefeitura Municipal de Jambéiro, 10 de maio de 2024.

Gisele Aparecida Cassiano Pereira
Agente Administrativo

PREFEITURA MUNICIPAL DE JAMBEIRO
R. CEL. JOÃO FRANCO DE CAMARGO, 80 - CEP 12.270-000 - JAMBEIRO - SP
TEL: (012) 3978-2600 FAX: 3978-2604 administracao@jambéiro.sp.gov.br

PORTARIA Nº 10619, DE 13 DE MAIO DE 2024.

Dispõe sobre Exoneração de Servidor Municipal.

CARLOS ALBERTO DE SOUZA, Prefeito Municipal de Jambéiro, Estado de São Paulo, no uso de suas atribuições legais;

RESOLVE:

Art. 1º- Exonerar a pedido do servidor municipal **Sr. LUIZ HENRIQUE SADECK PINHEIRO**, portador do RG. XX.479.408-X e do CPF XXX.978.188-XX, do cargo de Secretário Municipal da Saúde, a partir do dia 13 de maio de 2024.

Art. 2º- Esta Portaria entra em vigor na data de sua publicação, 13 de maio de 2024.

Jambéiro, 13 de maio de 2024.

Carlos Alberto de Souza
Prefeito Municipal

Registrada e Publicada na Seção de Administração da Prefeitura Municipal de Jambéiro, 13 de maio de 2024.

Gisele Aparecida Cassiano Pereira
Agente Administrativo

PREFEITURA MUNICIPAL DE JAMBEIRO
R. CEL. JOÃO FRANCO DE CAMARGO, 80 - CEP 12.270-000 - JAMBEIRO - SP
TEL: (012) 3978-2600 FAX: 3978-2604 administracao@jambéiro.sp.gov.br

PORTARIA Nº 10620, DE 14 DE MAIO DE 2024.

Dispõe sobre Nomeação de Servidor Municipal para cargo em provimento de comissão.

CARLOS ALBERTO DE SOUZA, Prefeito Municipal de Jambéiro, Estado de São Paulo, no uso de suas atribuições legais;

RESOLVE:

Art. 1º- Nomear a Sra. Darlene Silva Ferreira, portadora do RG. XX.717.436.X e do CPF XXX.181.838-XX, para o cargo de Secretária Municipal da Saúde, cargo em provimento de comissão, de livre nomeação e exoneração, conforme Lei Complementar 92 de 23 de dezembro de 2021, a partir do dia 14 de maio de 2024.

Art. 2º- Esta Portaria entra em vigor na data de sua publicação.

Jambéiro, 14 de maio de 2024.

Carlos Alberto de Souza
Prefeito Municipal

Registrada e Publicada na Seção de Administração da Prefeitura Municipal de Jambéiro, 14 de maio de 2024.

Gisele Aparecida Cassiano Pereira
Agente Administrativo

PREFEITURA MUNICIPAL DE JAMBEIRO
R. CEL. JOÃO FRANCO DE CAMARGO, 80 - CEP 12.270-000 - JAMBEIRO - SP
TEL: (012) 3978-2600 FAX: 3978-2604 administracao@jambéiro.sp.gov.br

PORTARIA Nº 10618 DE 13 DE MAIO DE 2024

Nomeia Comissão Julgadora para os Editais de Chamamento Público 01/2024 E 02/2024 da Lei Paulo Gustavo (Lei Complementar nº 195/2022).

CARLOS ALBERTO DE SOUZA, Prefeito Municipal de Jambéiro, Estado de São Paulo, no uso de suas atribuições legais;

CONSIDERANDO a necessidade de credenciamento de artistas e produtores culturais do município de Jambéiro nos Editais de Chamamento Público da Lei Paulo Gustavo nº 195/2022;

CONSIDERANDO a importância da participação da sociedade civil na seleção dos projetos que serão financiados com recursos da Lei Paulo Gustavo;

RESOLVE:

Art. 1º Fica nomeada a Comissão Julgadora para os Editais de Chamamento Público da Lei Paulo Gustavo (Lei Complementar nº 195/2022), composta pelos seguintes membros:

I-Funcionários Prefeitura Municipal de Jambéiro

- Nome: João Paulo dos Santos
- Cargo/Função: Subsecretário de Educação
- CPF: XXX.343.528-XX
- Nome: Giovana Santos Armigliato
- Cargo/Função: Assessora Jurídica
- CPF: XXX.775.218-XX
- Nome: Rafaela Letícia da Silva Prado
- Cargo/Função: Assessora de Imprensa
- CPF: XXX.791.818-XX

II-Sociedade Civil

- Nome: Fabia Beatriz Almeida Ramos
- Cargo/Função: Artesã
- CPF: XXX.221.808-XX
- Nome: Antônio Carlos Galvão
- Cargo/Função: Aposentado
- CPF: XXX.472.648-XX

Município de Santo Antônio do Pinhal

AVISO DE LICITAÇÃO
PROCESSO ADMINISTRATIVO Nº 037/2024 – PREGÃO PRESENCIAL Nº 007/2024.
A comissão de contratação da Prefeitura de Santo Antônio do Pinhal – SP, comunica aos interessados que a empresa **FERNANDO CARDOSO YASUI** apresentou recurso administrativo na licitação para **REGISTRO DE PREÇOS PARA EVENTUAL E FUTURA CONTRATAÇÃO DE EMPRESA PARA LOCAÇÃO DE SOM E ILUMINAÇÃO PARA SUPRIR OS EVENTOS DO MUNICÍPIO, PELO PERÍODO DE 12 MESES, CONFORME ESPECIFICAÇÕES CONTIDAS NO TERMO DE REFERÊNCIA E DEMAIS ANEXOS**. Ficam as demais em presas notificadas para caso haja interesse em impugnar por meio de contrarrazões dentro do prazo de 3 (três) dias úteis de acordo com Art. 165 da Lei de Licitação, iniciando em 16/05/2024 e finalizando no dia 20/05/2024. Maiores informações pelos telefones (12) 3932-0103. Santo Antônio do Pinhal

CONSORCIO INTERMUNICIPAL TRÊS RIOS
CNPJ: 04.611.637/0001-75 | Est: 397.006.846.115
Fone/Fax: (12) 3978-1820
E-mail: consorcio@consorciotresrios.com.br

PREGÃO ELETRÔNICO Nº 001/2024 – AVISO DE LICITAÇÃO. O Consórcio Intermunicipal Três Rios, torna público aos interessados que está aberta licitação na modalidade Pregão Eletrônico nº 001/2024 que tem por objeto **CONTRATAÇÃO DE SERVIÇOS TÉCNICOS DE APOIO À EXECUÇÃO DOS PROJETOS DE PAGAMENTO POR SERVIÇOS AMBIENTAIS - PSA REFLORESTA-SP VALE + VERDE**. Início da Sessão de Disputa de Preços: às 10h00 do dia 29/05/2024. Local: www.bncompras.com. O Edital completo à disposição dos interessados no Site Oficial www.consorciotresrios.com.br. Maiores informações pelo e-mail: isabele.borges@consorciotresrios.com.br ou na sede do Consórcio, sito à Rua Coronel João Franco de Camargo, 80 – Centro – Jambéiro/SP. **CARLOS ALBERTO DE SOUZA – Presidente do Consórcio.**

PREFEITURA MUNICIPAL DE JAMBEIRO
R. CEL. JOÃO FRANCO DE CAMARGO, 80 - CEP 12.270-000 - JAMBEIRO - SP
TEL: (012) 3978-2600 FAX: 3978-2604 administracao@jambéiro.sp.gov.br

- Nome: Giovana Oliveira de Jesus
- Cargo/Função: Esportista
- CPF: XXX.913.778-XX

Art. 2º A Comissão Julgadora terá as seguintes atribuições:

- Analisar e julgar os projetos inscritos nos Editais de Chamamento Público da Lei Paulo Gustavo nº 195/2022;
- Atribuir pontuação aos projetos, de acordo com os critérios estabelecidos nos Editais;
- Classificar os projetos em ordem de mérito;
- Elaborar relatório final com os resultados da seleção.

Art. 3º A Comissão Julgadora reunir-se extraordinariamente quando convocada pelo secretário da Cultura ou Esporte.

Art. 4º A Comissão Julgadora poderá solicitar o apoio de técnicos e especialistas para auxiliar na análise dos projetos.

Art. 5º A Comissão Julgadora será finalizada após conclusão das atividades dos chamamentos públicos abertos até 2024 da Lei Paulo Gustavo no Município de Jambéiro ou após a data de 31 de dezembro de 2024.

Art. 6º Esta Portaria entra em vigor na data de sua publicação, revogando-se as disposições contrárias em especial a portaria 10552 de 05 de abril de 2024.

Jambéiro, 13 de maio de 2024.

Carlos Alberto de Souza
Prefeito Municipal

Registrada e Publicada na Seção de Administração da Prefeitura Municipal de Jambéiro, 13 de maio de 2024.

Gisele Aparecida Cassiano Pereira
Agente Administrativo

Prefeitura Municipal de Natividade da Serra

SECRETARIA DE FINANÇAS
Rua José Fernandes da Silva, n.º 28 | centro | CEP 12.180-000
Natividade da Serra | SP | PABX (12) 3677 9700
www.natividadedaserra.sp.gov.br - contabilidade@natividadedaserra.sp.gov.br

RELATÓRIO RESUMIDO DA EXECUÇÃO ORÇAMENTÁRIA
(Artigo 52, Incisos I e II, alíneas "a" e "b", da LC. 101/00)

- BALANÇO ORÇAMENTÁRIO -

2º BIMESTRE DE 2024

Valores expressos em R\$

| RECEITAS | Previsão Inicial | Previsão Atualizada (a) | RECEITAS REALIZADAS | | | | Saldo a Realizar (a - c) |
|---------------------------------------|----------------------|-------------------------|---------------------|---------------|----------------------|--------------|--------------------------|
| | | | No Bimestre (b) | %(b/a) | Até o Bimestre (c) | %(c/a) | |
| Receitas Correntes (I) | 44.054.900,00 | 44.054.900,00 | 7.465.205,80 | 110,77 | 15.168.504,53 | 34,43 | 28.886.395,47 |
| Receitas Tributárias | 2.469.100,00 | 2.469.100,00 | 424.226,38 | 27,78 | 641.423,71 | 25,98 | 1.827.676,29 |
| Impostos | 2.294.400,00 | 2.294.400,00 | 406.649,68 | 17,72 | 612.505,18 | 26,70 | 1.681.894,82 |
| IPTU | 509.000,00 | 509.000,00 | 192.033,47 | 37,73 | 203.907,09 | 40,06 | 305.092,91 |
| ISSQN | 647.400,00 | 647.400,00 | 75.562,03 | 11,67 | 156.028,70 | 24,10 | 491.371,30 |
| ITBI | 472.000,00 | 472.000,00 | 12.450,00 | 2,64 | 40.771,99 | 8,64 | 431.228,01 |
| IRRF | 666.000,00 | 666.000,00 | 126.604,18 | 19,01 | 211.797,40 | 31,80 | 454.202,60 |
| Taxas | 174.700,00 | 174.700,00 | 17.576,70 | 10,06 | 28.918,53 | 16,55 | 145.781,47 |
| Contribuições | 140.000,00 | 140.000,00 | 22.818,26 | 16,30 | 46.095,35 | 32,93 | 93.904,65 |
| Receita Patrimonial | 1.199.900,00 | 1.199.900,00 | 154.806,31 | 12,90 | 292.760,84 | 24,40 | 907.139,16 |
| Receita de Serviços | 25.000,00 | 25.000,00 | 0,00 | 0,00 | 0,00 | 0,00 | 25.000,00 |
| Transferências Correntes | 45.726.100,00 | 45.726.100,00 | 7.850.714,74 | 17,17 | 16.349.728,94 | 35,76 | 29.376.371,06 |
| (-) Deduções da Receita | -5.589.200,00 | -5.589.200,00 | -1.003.038,99 | 17,95 | -2.180.952,13 | 39,02 | -3.408.247,87 |
| Outras Receitas Correntes | 84.000,00 | 84.000,00 | 15.679,10 | 18,67 | 19.447,82 | 23,15 | 64.552,18 |
| Receitas de Capital (II) | 2.180.000,00 | 2.180.000,00 | 940.010,70 | 43,12 | 940.010,70 | 43,12 | 1.239.989,30 |
| Alienação de Bens | 20.000,00 | 20.000,00 | 0,00 | 0,00 | 0,00 | 0,00 | 20.000,00 |
| Transferências de Capital | 2.160.000,00 | 2.160.000,00 | 940.010,70 | 43,52 | 940.010,70 | 43,52 | 1.219.989,30 |
| RECEITA TOTAL (III) = (I + II) | 46.234.900,00 | 46.234.900,00 | 8.405.216,50 | 18,18 | 16.108.515,23 | 34,84 | 30.126.384,77 |

| DESPESAS | Dotação Anual | | Despesas Empenhadas | | Despesas Liquidadas | | Pagos até o Bimestre | Saldo a Empenhar (d - e) |
|---|----------------------|----------------------|---------------------|----------------------|---------------------|----------------------|----------------------|--------------------------|
| | Inicial | Atualizada (d) | No Bimestre | Até o Bimestre (e) | No Bimestre | Até o Bimestre | | |
| Despesas Correntes (IV) | 40.951.040,00 | 42.389.966,02 | 6.537.228,92 | 17.271.405,82 | 6.730.920,50 | 11.788.100,35 | 11.390.638,17 | 25.118.560,20 |
| Pessoal/Encargos Sociais | 21.734.940,00 | 21.724.986,90 | 3.174.428,23 | 6.500.492,43 | 3.174.428,23 | 6.500.398,48 | 6.124.984,00 | 15.224.494,47 |
| Juros/Encargos da Dívida Interna | 500,00 | 500,00 | 0,00 | 0,00 | 0,00 | 0,00 | 0,00 | 500,00 |
| Outras Despesas Correntes | 19.215.600,00 | 20.664.479,12 | 3.362.800,69 | 10.770.913,39 | 3.556.492,27 | 5.287.701,87 | 5.265.654,17 | 9.893.565,73 |
| Despesas de Capital (V) | 5.066.500,00 | 10.213.669,64 | 473.180,01 | 6.275.736,16 | 688.659,67 | 1.485.733,88 | 1.478.211,88 | 3.937.933,48 |
| Investimentos | 3.641.500,00 | 8.788.669,64 | 153.646,69 | 5.683.142,32 | 399.032,72 | 955.313,02 | 947.791,02 | 3.105.527,32 |
| Inversões Financeiras | 0,00 | 0,00 | 0,00 | 0,00 | 0,00 | 0,00 | 0,00 | 0,00 |
| Amortização da Dívida | 1.425.000,00 | 1.425.000,00 | 319.533,32 | 592.593,84 | 289.626,95 | 530.420,86 | 530.420,86 | 832.406,16 |
| Outras Amortizações | 1.425.000,00 | 1.425.000,00 | 319.533,32 | 592.593,84 | 289.626,95 | 530.420,86 | 530.420,86 | 832.406,16 |
| Outras Despesas de Capital | 0,00 | 0,00 | 0,00 | 0,00 | 0,00 | 0,00 | 0,00 | 0,00 |
| Reserva de Contingência (VI) | 217.360,00 | 853,98 | | | | | | 853,98 |
| DESPESA TOTAL (VII) = (IV + V + VI) | 46.234.900,00 | 52.604.489,64 | 7.010.408,93 | 23.547.141,98 | 7.419.580,17 | 13.273.834,23 | 12.868.850,05 | 29.057.347,66 |
| SUPERÁVIT/DÉFICIT (VIII) = (III-VII) | | | | -7.438.626,75 | | 2.834.681,00 | | |
| TOTAL (IX) | 46.234.900,00 | 52.604.489,64 | 7.010.408,93 | 23.547.141,98 | 7.419.580,17 | 16.108.515,23 | 12.868.850,05 | 29.057.347,66 |

EVAIL AUGUSTO DOS SANTOS
Prefeito Municipal

FABIANA APARECIDA LEMES GIL
Contabilista - CRCSP 274.817/O-4

ANA PAULA RODRIGUES MAGALHÃES
Controlador Interno

RG

EDITAIS

SECRETARIA DE FINANÇAS
Rua José Fernandes da Silva, n.º 28 | centro | CEP 12.180-000
Natividade da Serra | SP | PABX (12) 3677 9700
www.natividadedaserra.sp.gov.br - contabilidade@natividadedaserra.sp.gov.br

RREO - ANEXO 2 - DEMONSTRATIVO DA EXECUÇÃO DAS DESPESAS POR FUNÇÃO/SUBFUNÇÃO
(Artigo 52, Inciso II, alínea "c" da LC. 101/00)
RELATÓRIO RESUMIDO DA EXECUÇÃO ORÇAMENTÁRIA

2º BIMESTRE DE 2024

Valores expressos em R\$

| Cód. Função | Cód. Subf. | DESPESAS POR Funções/Subfunções | DOTAÇÃO ANUAL | | DESPESAS EMPENHADAS | | | SALDO A EMPENHAR (c) = (a-b) | DESPESAS LIQUIDADAS | | | SALDO A LIQUIDAR (e) = (a-d) |
|--|------------|--|----------------------|----------------------|---------------------|----------------------|---------------|------------------------------|---------------------|----------------------|---------------|------------------------------|
| | | | Inicial | Atualizada (a) | No Bimestre | Até o Bimestre (b) | % (b/total b) | | No Bimestre | Até o Bimestre (d) | % (d/total d) | |
| DESPESAS (EXCETO INTRA-ORÇAMENTÁRIAS) | | | 46.234.900,00 | 52.604.489,64 | 7.016.408,93 | 23.547.141,98 | 100,00 | 29.057.347,66 | 7.419.580,17 | 13.273.834,23 | 100,00 | 10.273.307,75 |
| 1 | 0 | LEGISLATIVO | 1.556.540,00 | 1.556.540,00 | 171.773,09 | 438.300,41 | 1,86 | 1.118.239,59 | 202.368,47 | 365.061,64 | 2,75 | 73.238,77 |
| 1 | 31 | Ação Legislativa | 1.556.540,00 | 1.556.540,00 | 171.773,09 | 438.300,41 | 1,86 | 1.118.239,59 | 202.368,47 | 365.061,64 | 2,75 | 73.238,77 |
| 4 | 0 | ADMINISTRAÇÃO | 8.211.300,00 | 8.211.300,00 | 1.170.899,33 | 3.036.279,79 | 12,89 | 5.175.020,21 | 1.253.432,59 | 2.304.244,23 | 17,36 | 732.035,56 |
| 4 | 121 | Planejamento e Orçamento | 5.821.300,00 | 5.821.300,00 | 765.639,45 | 2.026.173,14 | 8,60 | 3.795.126,86 | 847.108,06 | 1.563.909,70 | 11,78 | 462.263,44 |
| 4 | 122 | Administração Geral | 903.400,00 | 903.400,00 | 150.233,97 | 332.822,18 | 1,41 | 570.577,82 | 152.184,09 | 325.984,58 | 2,46 | 6.837,60 |
| 4 | 123 | Administração Financeira | 1.129.000,00 | 1.129.000,00 | 213.010,48 | 490.545,42 | 2,08 | 638.454,58 | 223.897,14 | 362.552,20 | 2,73 | 127.993,22 |
| 4 | 126 | Tecnologia da Informação | 357.600,00 | 357.600,00 | 42.015,43 | 186.739,05 | 0,79 | 170.860,95 | 30.243,30 | 51.797,75 | 0,39 | 134.941,30 |
| 5 | 0 | DEFESA NACIONAL | 30.000,00 | 30.000,00 | 4.317,26 | 9.713,84 | 0,04 | 20.286,16 | 4.317,26 | 9.713,84 | 0,07 | 0,00 |
| 5 | 153 | Defesa Terrestre | 30.000,00 | 30.000,00 | 4.317,26 | 9.713,84 | 0,04 | 20.286,16 | 4.317,26 | 9.713,84 | 0,07 | 0,00 |
| 8 | 0 | ASSISTÊNCIA SOCIAL | 943.700,00 | 1.004.700,00 | 200.546,27 | 328.862,40 | 1,40 | 675.837,66 | 120.048,92 | 222.915,87 | 1,68 | 105.946,53 |
| 8 | 243 | Assistência à Criança e ao Adolescente | 149.000,00 | 149.000,00 | 17.946,79 | 36.954,13 | 0,16 | 112.045,87 | 17.102,79 | 35.852,13 | 0,27 | 1.102,00 |
| 8 | 244 | Assistência Comunitária | 794.700,00 | 855.700,00 | 182.599,48 | 291.908,27 | 1,24 | 563.791,73 | 102.946,13 | 187.063,74 | 1,41 | 104.844,53 |
| 10 | 0 | SAÚDE | 8.601.300,00 | 10.334.256,14 | 1.744.376,96 | 4.321.166,03 | 18,35 | 6.213.090,11 | 1.668.642,93 | 3.294.571,67 | 24,82 | 1.628.594,36 |
| 10 | 301 | Atenção Básica | 8.149.800,00 | 10.072.803,04 | 1.676.314,18 | 4.124.812,11 | 17,52 | 5.947.990,93 | 1.576.855,85 | 3.103.006,65 | 23,38 | 1.021.805,46 |
| 10 | 302 | Assistência Hospitalar e Ambulatorial | 314.200,00 | 324.153,10 | 59.643,56 | 144.295,10 | 0,61 | 179.858,00 | 59.643,56 | 142.295,10 | 1,07 | 2.000,00 |
| 10 | 303 | Suporte Profilático e Terapêutico | 314.000,00 | 314.000,00 | 0,00 | 26.079,10 | 0,11 | 5.320,90 | 7.313,80 | 24.440,20 | 0,18 | 1.638,90 |
| 10 | 304 | Vigilância Sanitária | 105.900,00 | 105.900,00 | 8.399,22 | 25.979,72 | 0,11 | 79.920,28 | 24.829,72 | 24.829,72 | 0,19 | 1.150,00 |
| 12 | 0 | EDUCAÇÃO | 17.359.800,00 | 20.572.716,89 | 1.593.860,57 | 10.411.744,05 | 44,22 | 10.160.972,84 | 2.523.025,92 | 4.173.674,80 | 31,44 | 6.238.069,25 |
| 12 | 306 | Alimentação e Nutrição | 871.000,00 | 871.000,00 | 179.138,04 | 386.644,30 | 1,64 | 484.355,70 | 173.299,46 | 277.080,18 | 2,09 | 109.564,12 |
| 12 | 361 | Ensino Fundamental | 12.729.800,00 | 13.242.663,38 | 1.280.121,49 | 5.308.729,25 | 22,55 | 7.933.934,13 | 1.993.944,12 | 3.442.550,83 | 25,93 | 1.866.178,42 |
| 12 | 365 | Educação Infantil | 3.753.000,00 | 6.453.053,51 | 134.601,04 | 4.716.370,50 | 20,03 | 1.736.683,01 | 355.782,34 | 454.043,79 | 3,42 | 4.262.326,71 |
| 12 | 367 | Educação Especial | 6.000,00 | 6.000,00 | 0,00 | 0,00 | 0,00 | 6.000,00 | 0,00 | 0,00 | 0,00 | 0,00 |
| 13 | 0 | CULTURA | 957.400,00 | 1.099.900,00 | 390.836,30 | 520.378,25 | 2,21 | 579.521,75 | 62.611,90 | 152.286,20 | 1,15 | 368.112,05 |
| 13 | 392 | Difusão Cultural | 957.400,00 | 1.099.900,00 | 390.836,30 | 520.378,25 | 2,21 | 579.521,75 | 62.611,90 | 152.286,20 | 1,15 | 368.112,05 |
| 15 | 0 | URBANISMO | 4.637.400,00 | 5.653.316,61 | 775.618,09 | 2.424.287,91 | 10,30 | 3.229.028,70 | 807.742,04 | 1.449.099,98 | 10,92 | 975.187,93 |
| 15 | 182 | Defesa Civil | 36.000,00 | 36.000,00 | 0,00 | 0,00 | 0,00 | 36.000,00 | 0,00 | 0,00 | 0,00 | 0,00 |
| 15 | 451 | Infraestrutura Urbana | 626.400,00 | 1.883.816,61 | 115.001,50 | 241.247,24 | 1,02 | 1.442.569,37 | 118.932,94 | 182.047,74 | 1,37 | 59.199,50 |
| 15 | 452 | Serviços Urbanos | 3.975.000,00 | 3.933.500,00 | 660.616,59 | 2.183.040,67 | 9,27 | 1.750.459,33 | 688.809,10 | 1.267.052,24 | 9,55 | 915.988,43 |
| 17 | 0 | SANEAMENTO | 976.000,00 | 1.116.506,02 | 118.148,23 | 641.901,53 | 2,73 | 474.604,49 | 318.103,94 | 462.409,03 | 3,48 | 179.492,50 |
| 17 | 512 | Saneamento Básico Urbano | 976.000,00 | 1.116.506,02 | 118.148,23 | 641.901,53 | 2,73 | 474.604,49 | 318.103,94 | 462.409,03 | 3,48 | 179.492,50 |
| 18 | 0 | GESTÃO AMBIENTAL | 292.300,00 | 292.300,00 | 0,00 | 79.334,00 | 0,34 | 212.966,00 | 7.000,00 | 10.500,00 | 0,08 | 68.834,00 |
| 18 | 541 | Preservação de Conservação Ambiental | 292.300,00 | 292.300,00 | 0,00 | 79.334,00 | 0,34 | 212.966,00 | 7.000,00 | 10.500,00 | 0,08 | 68.834,00 |
| 20 | 0 | AGRICULTURA | 871.200,00 | 875.500,00 | 115.689,78 | 234.624,86 | 1,00 | 640.875,14 | 133.150,00 | 213.800,80 | 1,61 | 20.824,06 |
| 20 | 606 | Extensão Rural | 871.200,00 | 875.500,00 | 115.689,78 | 234.624,86 | 1,00 | 640.875,14 | 133.150,00 | 213.800,80 | 1,61 | 20.824,06 |
| 23 | 0 | COMÉRCIO E SERVIÇOS | 50.000,00 | 50.000,00 | 0,00 | 0,00 | 0,00 | 50.000,00 | 0,00 | 0,00 | 0,00 | 0,00 |
| 23 | 695 | Turismo | 50.000,00 | 50.000,00 | 0,00 | 0,00 | 0,00 | 50.000,00 | 0,00 | 0,00 | 0,00 | 0,00 |
| 26 | 0 | TRANSPORTE | 1.319.600,00 | 1.395.600,00 | 646.018,18 | 956.011,94 | 4,06 | 439.588,06 | 297.575,05 | 559.401,07 | 4,21 | 396.610,87 |
| 26 | 782 | Transporte Rodoviário | 1.319.600,00 | 1.395.600,00 | 646.018,18 | 956.011,94 | 4,06 | 439.588,06 | 297.575,05 | 559.401,07 | 4,21 | 396.610,87 |
| 27 | 0 | DESPORTO E LAZER | 211.000,00 | 211.000,00 | 78.404,87 | 144.536,97 | 0,61 | 66.463,03 | 21.561,15 | 56.175,10 | 0,42 | 88.361,87 |
| 27 | 812 | Desporto Comunitário | 211.000,00 | 211.000,00 | 78.404,87 | 144.536,97 | 0,61 | 66.463,03 | 21.561,15 | 56.175,10 | 0,42 | 88.361,87 |
| 99 | 9 | RESERVA DE CONTINGÊNCIA | 217.360,00 | 853,98 | 0,00 | 0,00 | 0,00 | 853,98 | 0,00 | 0,00 | 0,00 | 0,00 |
| 99 | 999 | Reserva de Contingência | 217.360,00 | 853,98 | 0,00 | 0,00 | 0,00 | 853,98 | 0,00 | 0,00 | 0,00 | 0,00 |
| TOTAL | | | 46.234.900,00 | 52.604.489,64 | 7.016.408,93 | 23.547.141,98 | 100,00 | 29.057.347,66 | 7.419.580,17 | 13.273.834,23 | 100,00 | 10.273.307,75 |

EVAIL AUGUSTO DOS SANTOS
Prefeito Municipal

FABIANA APARECIDA LEMES GIL
Contabilista - CRCSP 274.817/0-4

ANA PAULA RODRIGUES MAGALHÃES
Controle Interno

SECRETARIA DE FINANÇAS
Rua José Fernandes da Silva, n.º 28 | centro | CEP 12.180-000
Natividade da Serra | SP | PABX (12) 3677 9700
www.natividadedaserra.sp.gov.br - contabilidade@natividadedaserra.sp.gov.br

RESULTADOS NOMINAL E PRIMÁRIO
(Art. 53, Inciso III da LC. 101/00)
ADMINISTRAÇÃO DIRETA, INDIRETA E FUNDACIONAL

2º BIMESTRE DE 2024

Valores expressos em R\$

| RECEITAS FISCAIS | Previsão Atualizada | | Realização | | Período Exercício Anterior |
|--|---|---|---------------------|----------------------|----------------------------|
| | Inicial | Até o Bimestre | No Bimestre | Até o Bimestre | |
| Receitas Correntes | 44.054.900,00 | 44.054.900,00 | 7.465.205,80 | 15.168.504,53 | 6.381.633,19 |
| Receitas de Capital | 2.180.000,00 | 2.180.000,00 | 940.010,70 | 940.010,70 | 417.500,00 |
| Subtotal: | 46.234.900,00 | 46.234.900,00 | 8.405.216,50 | 16.108.515,23 | 6.799.133,19 |
| (-) Deduções | | | | | |
| Receitas de Operações de Crédito | 0,00 | 0,00 | 0,00 | 0,00 | 0,00 |
| Rendas de aplicações Financeiras | 146.600,00 | 146.600,00 | 183.954,21 | 265.168,99 | 179.077,41 |
| Amortização de Empréstimos | 0,00 | 0,00 | 0,00 | 0,00 | 0,00 |
| Receitas de Alienação de Ativos | 10.000,00 | 10.000,00 | 0,00 | 0,00 | 0,00 |
| Subtotal | 156.600,00 | 156.600,00 | 183.954,21 | 265.168,99 | 179.077,41 |
| I - RECEITAS FISCAIS LIQUIDAS | 46.078.300,00 | 46.078.300,00 | 8.221.262,29 | 15.843.346,24 | 6.620.055,78 |
| DESPESAS FISCAIS | | | | | |
| Despesas Correntes | 40.951.040,00 | 42.389.966,02 | 6.730.920,50 | 11.788.100,35 | 4.638.499,39 |
| (-) Juros e Encargos da Dívida | 500,00 | 500,00 | 0,00 | 0,00 | 0,00 |
| Subtotal | 40.950.540,00 | 42.389.466,02 | 6.730.920,50 | 11.788.100,35 | 4.638.499,39 |
| Despesas de Capital | 5.066.500,00 | 10.213.669,64 | 688.659,67 | 1.485.733,88 | 501.323,28 |
| (-) Deduções | | | | | |
| Amortização de Dívida | 1.425.000,00 | 1.425.000,00 | 289.626,95 | 530.420,86 | 231.543,57 |
| Concessão de Empréstimos | 0,00 | 0,00 | 0,00 | 0,00 | 0,00 |
| Aquisição de Título de Capital já Integralizado | 0,00 | 0,00 | 0,00 | 0,00 | 0,00 |
| Subtotal | 3.641.500,00 | 8.788.669,64 | 399.032,72 | 955.313,02 | 269.779,71 |
| II - RESERVA DE CONTINGÊNCIA | 217.360,00 | 853,98 | 0,00 | 0,00 | 0,00 |
| III - DESPESAS FISCAIS LIQUIDAS | 44.592.040,00 | 51.178.135,66 | 7.129.953,22 | 12.743.413,37 | 4.998.279,10 |
| RESULTADO PRIMÁRIO | | | | | VALOR INCORRIDO |
| IV - RESULTADO PRIMÁRIO - Acima da Linha (I - III+II) | | | | | 3.099.932,87 |
| DISCRIMINAÇÃO DA META FISCAL | | | | | VALOR |
| META DE RESULTADO PRIMÁRIO FIXADA NO ANEXO DE METAS FISCAIS DA LDO ATUALIZADA PI O EXERCÍCIO EM REFERÊNCIA | | | | | 960.600,00 |
| RESULTADO NOMINAL | | | | | SALDO |
| ESPECIFICAÇÃO | Em 31/12/2021 (a) | | | | Bimestre Atual (c) |
| I. Dívida Consolidada | | | | | 6.109.823,92 |
| II. Deduções: (-) | | | | | 8.472.981,72 |
| Ativo Disponível | | | | | 9.004.939,23 |
| Haveres Financeiros | | | | | 122.990,18 |
| (-) Restos a Pagar Processados | | | | | 654.547,69 |
| III. Dívida Consolidada Líquida (II-I) | | | | | -2.363.157,80 |
| IV. Receita de Privatizações | | | | | 0,00 |
| V. Passivos Reconhecidos | | | | | 1.556.339,59 |
| DÍVIDA FISCAL LÍQUIDA (III + IV - V) | | | | | -3.919.497,39 |
| RESULTADO NOMINAL | | | | | VALOR INCORRIDO |
| RESULTADO NOMINAL - Abaixo da Linha (I - III+II) | | | | | -3.674.376,20 |
| DISCRIMINAÇÃO DA META FISCAL | | | | | VALOR |
| META DE RESULTADO NOMINAL FIXADA NO ANEXO DE METAS FISCAIS DA LDO ATUALIZADA PI O EXERCÍCIO EM REFERÊNCIA | | | | | 2.474.735,90 |
| EVAIL AUGUSTO DOS SANTOS Prefeito Municipal | FABIANA APARECIDA LEMES GIL Contabilista - CRCSP 274.817/0-4 | ANA PAULA RODRIGUES MAGALHÃES Controle Interno | | | |

EDITAIS

| SECRETARIA DE FINANÇAS | | | |
|--|--|---|---------------------|
| Rua José Fernandes da Silva, n.º 28 centro CEP 12.180-000 Natividade da Serra SP PABX (12) 3677 9700 www.natividadedaserra.sp.gov.br - contabilidade@natividadedaserra.sp.gov.br | | | |
| DEMONSTRATIVO DE APLICAÇÃO DE RECURSOS DA SAÚDE | | | |
| 2º BIMESTRE DE 2024 | | 1º QUADRIMESTRE DE 2024 | |
| RECEITAS | | RECEBIDOS | % APURADA |
| RECURSOS ORDINÁRIOS - 15% | | 11.517.271,96 | 1.727.590,79 |
| Imposto de Renda Retido na Fonte | | 211.797,40 | 31.769,61 |
| Imposto Predial Territorial Urbano - IPTU | | 173.335,37 | 26.000,31 |
| Multa e Juros - IPTU | | 155,49 | 23,32 |
| Dívida Ativa de Impostos - IPTU | | 20.315,35 | 3.047,30 |
| Multa e Juros da Dívida Ativa - IPTU | | 10.100,88 | 1.515,13 |
| Imposto s/ Transmissão de Bens Imóveis - ITBI | | 40.771,99 | 6.115,80 |
| Imposto s/ Serviços de Qualquer Natureza | | 146.385,47 | 21.957,82 |
| Multa e Juros - ISSQN | | 30,94 | 4,64 |
| Dívida Ativa de Impostos - ISSQN | | 6.159,69 | 923,95 |
| Multa e Juros da Dívida Ativa - ISSQN | | 3.452,60 | 517,89 |
| F.P.M.- Fundo de Participação dos Municípios | | 5.540.216,47 | 831.032,47 |
| I.T.R. - Imposto Territorial Rural | | 13.898,18 | 2.084,73 |
| I.C.M.S. - Imposto s/ Circ. de Mercadorias e Serviços | | 4.791.035,46 | 718.655,32 |
| I.P.V.A. - Imposto s/ Propriedade de Veículo Automotor | | 527.219,82 | 79.082,97 |
| I.P.I. - Imposto s/ Produto Industrial s/ Exportação | | 32.396,85 | 4.859,53 |
| RECURSOS VINCULADOS - 100% | | 459.242,62 | |
| Atenção Primária em Saúde - APS - PABFixo | | 121.320,58 | 121.320,58 |
| Programa Agente Comunitário de Saúde - PACS | | 45.184,00 | 45.184,00 |
| Teto Financeiro MAC Ambulatorial e Hospitalar | | 13.004,60 | 13.004,60 |
| Serviços de Atendimento Móvel à Urgência - SAMU | | 113.978,80 | 113.978,80 |
| Vigilância Epidemiológica e Ambiental em Saúde | | 20.783,45 | 20.783,45 |
| Programa Assistência Farmacêutica Básica | | 18.494,20 | 18.494,20 |
| Programa de Combate a Endemias | | 27.608,00 | 27.608,00 |
| Gestão do SUS - Saúde Piso da Enfermagem | | 45.624,05 | 45.624,05 |
| Programa Qualis Mais - Fundo a Fundo | | - | - |
| Programa Controle de Glicemia - Fundo a Fundo | | 1.918,50 | 1.918,50 |
| Programa Dose Certa - Fundo a Fundo - Estado | | 169,20 | 169,20 |
| Programa Atenção Básica Variável - Fundo a Fundo | | 641,90 | 641,90 |
| Outras Transferências do Sus - Estado | | - | - |
| Rendimentos de Aplicação Financeira | | 50.515,34 | 50.515,34 |
| TOTAL DA RECEITA REALIZADA | | 2.186.833,41 | |
| DESPESAS | EMPENHADAS | LIQUIDADAS | PAGAS |
| Vencimentos e Vantagens Fixas | 1.273.845,27 | 1.273.845,27 | 1.273.845,27 |
| Obrigações Patronais | 273.451,49 | 273.451,49 | 182.345,90 |
| Subvenções Sociais | 2.480,00 | 2.480,00 | 2.480,00 |
| Rateio em Participação de Consórcio Público - SAMU | 251.496,26 | 251.496,26 | 251.496,26 |
| Diárias - Pessoal Civil | 44.413,20 | 44.413,20 | 44.413,20 |
| Material de Consumo | 394.451,01 | 324.251,27 | 324.251,27 |
| Material, Bem ou Serviços para Distribuição Gratuita | 329.262,26 | 201.361,57 | 201.361,57 |
| Outros Serviços de Terceiros Pessoa Física | 51.829,02 | 43.405,02 | 43.405,02 |
| Outros Serviços de Terceiros Pessoa Jurídica | 908.511,48 | 599.985,96 | 599.985,96 |
| Serviços de Tecnologia da Informação e Comunicação PJ | 51.464,40 | 13.279,99 | 13.279,99 |
| Auxílio Alimentação | 86.400,00 | 35.500,00 | 35.500,00 |
| Obras e Instalações | 640.336,14 | 222.836,14 | 220.630,47 |
| Equipamentos e Material Permanente | 8.265,50 | 8.265,50 | 8.265,50 |
| TOTAL DAS DESPESAS | 4.321.166,03 | 3.294.571,67 | 3.201.260,41 |
| (-) MENOS Despesas com Consórcios (Recursos Vinculados) | 251.496,26 | 251.496,26 | 251.496,26 |
| TOTAL DAS DESPESAS LÍQUIDAS | 4.069.669,77 | 3.043.075,41 | 2.949.764,15 |
| (-) MENOS Despesas pagas com recursos 100% | 1.341.847,55 | 638.075,17 | 634.342,90 |
| Despesas realizadas com recursos próprios | 2.727.822,22 | 2.405.000,24 | 2.315.421,25 |
| VALOR APLICADO A MAIOR / MENOR | 1.000.231,43 | 677.409,45 | 587.830,46 |
| PERCENTUAL APLICADO | 23,68% | 20,88% | 20,10% |
| CONTA CORRENTE VINCULADA - BANCOS (SAÚDE) | | | SALDO C/C |
| Saldo em Conta Corrente - Bancos Vinculados da Saúde - 15% | | | 33.429,48 |
| Saldo em Conta Corrente - Bancos Vinculados em Programas do Estado | | | 1.314.088,50 |
| Saldo em Conta Corrente - Bancos Vinculados em Programas da União | | | 289.977,51 |
| TOTAL EM CONTA CORRENTE VINCULADA - SAÚDE | | | 1.637.495,49 |
| EVAIL AUGUSTO DOS SANTOS Prefeito Municipal | FABIANA APARECIDA LEMES GIL Contabilista - CRCSP 274.817/O-4 MARCIA CRISTINA FAUSTINO LAZARIN Secretária Municipal de Saúde | ANA PAULA RODRIGUES MAGALHÃES Controle Interno | |

| SECRETARIA DE FINANÇAS | | | | |
|--|---|---|---------------------|---------------------|
| Rua José Fernandes da Silva, n.º 28 centro CEP 12.180-000 Natividade da Serra SP PABX (12) 3677 9700 www.natividadedaserra.sp.gov.br - contabilidade@natividadedaserra.sp.gov.br | | | | |
| DEMONSTRATIVO DAS RECEITAS E DESPESAS COM MANUTENÇÃO E DESENVOLVIMENTO DO ENSINO - MDE | | | | |
| RELATÓRIO RESUMIDO DA EXECUÇÃO ORÇAMENTÁRIA | | | | |
| 2º BIMESTRE DE 2024 | | | | |
| DEMONSTRATIVO DO FUNDEB | | RETEÇÕES AO FUNDEB | | |
| RECEITAS DO FUNDEB | | Valor Retido até o Trimestre | | |
| Recargas do FUNDEB | 1.828.889,87 | 2.180.952,13 | | |
| Rendimentos de Aplicações Financeiras | 12.687,62 | | | |
| TOTAL | 1.841.577,49 | 2.180.952,13 | | |
| APLICAÇÕES MÍNIMAS OBRIGATORIAS | | DIFERENÇA ENTRE O RECEBIDO E O RETIDO | | |
| Total | 1.841.577,49 | Perda (+) / Ganho (-) | | |
| Magistério (70% do Total) | 1.289.104,24 | 352.062,26 | | |
| DESPESAS COM FUNDEB | | | | |
| DESPESAS REALIZADAS COM O FUNDEB | EMPENHADA | LIQUIDADADA | PAGA | |
| Despesas com Valorização do Magistério - 70% | 1.252.501,00 | 1.252.501,00 | 1.169.498,10 | |
| PERCENTUAL APLICADO - 70% | 68,01% | 68,01% | 63,51% | |
| Outras Despesas do Fundeb - 30% | 0,00 | 0,00 | 0,00 | |
| PERCENTUAL APLICADO 30% | 0,00% | 0,00% | 0,00% | |
| TOTAL | 68,01% | 68,01% | 63,51% | |
| TOTAL DAS DESPESAS DO FUNDEB | 1.252.501,00 | 1.252.501,00 | 1.169.498,10 | |
| VALORES APLICADOS - MAIOR/MENOR - 70% | (36.603,24) | (36.603,24) | (119.606,14) | |
| MOVIMENTAÇÃO DE RECURSOS DO FUNDEB | | | | |
| ACRÉSCIMOS | | DECRÉSCIMOS | | |
| Saldo Anterior | - | Despesas com o Magistério | | |
| Recargas Arrecadadas até o Trimestre | 1.841.577,49 | Despesas com Outras Despesas | | |
| SOMA | 1.841.577,49 | SOMA | | |
| Resultado Apurado | | | 672.079,39 | |
| SALDO FINANCEIRO EM CONTA CORRENTE | Banco do Brasil - Fundeb - contas BB 8.937-0 - Sicredi 17.6 | | 723.051,06 | |
| DIFERENÇA APURADA NO PERÍODO | | | 50.971,67 | |
| DEMONSTRATIVO DO ENSINO GERAL | | | | |
| RECEITAS DE IMPOSTOS E TRANSFERÊNCIAS (25%) | | | | |
| RECEITAS | Arrecadação | 25% | | |
| Recargas Municipais | 612.505,18 | 153.126,30 | | |
| Transferências da União | 5.554.114,65 | 1.388.528,66 | | |
| Transferências do Estado | 5.350.652,13 | 1.337.663,03 | | |
| SOMA - RECEITAS TRIBUTÁVEIS EM 25% | 11.517.271,96 | 2.879.317,99 | | |
| RECEITAS E DESPESAS 100% | | | | |
| Receitas Vinculadas | Saldo Anterior | Receitas + Aplicação | Pagamentos | Saldo a Seguir |
| Construção Escola Figueira de Toledo B/Centro | 325.437,90 | 2.529,73 | 327.967,63 | - |
| Construção Escola Vargem Grande | 5.489,76 | 145,93 | - | 5.635,69 |
| Construção da Creche | - | 942.398,94 | - | 942.398,94 |
| Convênio Transporte de Alunos - Estado | 1.458.495,29 | 2.183.999,39 | 741.837,49 | 2.900.657,19 |
| QESE Transporte de Alunos | 1.763.546,52 | 245.773,65 | 246.200,32 | 1.763.119,85 |
| PNATE - Transporte de Alunos | 269,98 | 7,17 | - | 277,15 |
| Receita PDDE | 11.797,04 | 313,59 | - | 12.110,63 |
| Receita EJA | 287,30 | - | - | 287,30 |
| Receita de Leilão - Bens Patrimoniais da Educação | 39.360,21 | 1.253,47 | - | 40.613,68 |
| Outras Transf. FNDE - Escola em Tempo Integral | 87.200,81 | 2.298,84 | 18.218,08 | 71.281,57 |
| Aplicação Financeira 25% - Decendial | 8.088,24 | 1.904.866,76 | 1.628.964,68 | 283.990,32 |
| TOTAL | 3.699.973,05 | 5.283.587,47 | 2.963.188,20 | 6.020.372,32 |
| DESPESAS ORÇAMENTÁRIAS | | | | |
| Despesas Realizadas no Trimestre | Empenhada | Liquidada | Paga | |
| 361 - Ensino Fundamental | 4.195.576,45 | 2.329.398,03 | 2.261.045,99 | |
| 362 - Ensino Infantil | 4.577.022,30 | 314.695,59 | 309.379,26 | |
| 367 - Ensino Especial | - | - | - | |
| 306 - Alimentação e Nutrição - Pessoal Merenda | 130.162,17 | 130.162,17 | 122.121,88 | |
| TOTAL | 8.902.760,92 | 2.774.255,79 | 2.692.547,13 | |
| MENOS - Despesas Realizadas com Recursos 100% | 6.894.214,83 | 1.176.956,27 | 1.063.582,45 | |
| (=) DESPESAS REALIZADAS COM RECURSOS PRÓPRIOS | 2.008.546,09 | 1.597.299,52 | 1.628.964,68 | |
| (+) DESPESA DO FUNDEB ELEGÍVEL COMO DESPESA | 1.252.501,00 | 1.252.501,00 | 1.169.498,10 | |
| (++) VALOR RETIDO DO FUNDEB (PERDA/GANHO) | 352.062,26 | 352.062,26 | 352.062,26 | |
| TOTAL APLICADO NO ENSINO (25%) | 3.613.109,35 | 3.201.862,78 | 3.150.525,04 | |
| PERCENTUAIS APLICADOS NO ENSINO | 31,37% | 27,80% | 27,35% | |
| EVAIL AUGUSTO DOS SANTOS Prefeito Municipal | FABIANA APARECIDA LEMES GIL Contabilista - CRCSP 274.817/O-4 | ANA PAULA RODRIGUES MAGALHÃES Controle Interno | | |

| SECRETARIA DE FINANÇAS | | | | |
|--|---|---|-------------------------|--------------|
| Rua José Fernandes da Silva, n.º 28 centro CEP 12.180-000 Natividade da Serra SP PABX (12) 3677 9700 www.natividadedaserra.sp.gov.br - contabilidade@natividadedaserra.sp.gov.br | | | | |
| RELATÓRIO DE GESTÃO FISCAL | | | | |
| (Artigos 54 e 55 da LC 101/00) | | | | |
| PODER EXECUTIVO MUNICIPAL | | | | |
| 1º QUADRIMESTRE DE 2024 | | | | |
| I - COMPARATIVOS: | | | | |
| Receita Corrente Líquida | EXERCÍCIO ANTERIOR | | 1º QUADRIMESTRE DE 2024 | |
| | R\$ | % | R\$ | % |
| Despesas Totais com Pessoal | 20.254.880,17 | 48,70 | 20.565.132,29 | 46,90 |
| Limite Prudencial 95% (par.ún.art.22) | 21.335.842,19 | 51,30 | 22.493.195,29 | 51,30 |
| Limite Legal (art. 20) | 22.458.781,26 | 54,00 | 23.677.047,67 | 54,00 |
| Excesso a Regularizar | 0,00 | 0,00 | 0,00 | 0,00 |
| Despesa Líquida Inativos e Pensionistas | 247.714,25 | 0,60 | 274.740,19 | 0,63 |
| Limite Legal (§1º.art.2ºLei Federal 9.717/98) | 4.990.840,28 | 12,00 | 5.261.566,15 | 12,00 |
| Excesso a Regularizar | 0,00 | 0,00 | 0,00 | 0,00 |
| Dívida Consolidada Líquida | 6.109.823,92 | 14,69 | 5.676.536,81 | 12,95 |
| Limite Legal (arts.3º e 4º Res.nº 40 Senado) | 49.908.402,79 | 120,00 | 52.615.661,50 | 120,00 |
| Excesso a Regularizar | 0,00 | 0,00 | 0,00 | 0,00 |
| Concessões de Garantias | 0,00 | 0,00 | 0,00 | 0,00 |
| Limite Legal (art. 9º Res.nº 43 Senado) | 9.149.873,85 | 22,00 | 9.646.204,61 | 22,00 |
| Excesso a Regularizar | 0,00 | 0,00 | 0,00 | 0,00 |
| Operações de Crédito (exceto ARO) | 0,00 | 0,00 | 0,00 | 0,00 |
| Limite legal (inc. I, art. 7º Res.nº 43 Senado) | 6.654.453,71 | 16,00 | 7.015.421,53 | 16,00 |
| Excesso a regularizar | 0,00 | 0,00 | 0,00 | 0,00 |
| Antecipação de Receitas Orçamentárias (ARO) | 0,00 | 0,00 | 0,00 | 0,00 |
| Limite legal (art. 10 Res.nº 43 Senado) | 2.911.323,50 | 7,00 | 3.069.246,92 | 7,00 |
| Excesso a regularizar | 0,00 | 0,00 | 0,00 | 0,00 |
| EVAIL AUGUSTO DOS SANTOS Prefeito Municipal | FABIANA APARECIDA LEMES GIL Contabilista - CRCSP 274.817/O-4 | ANA PAULA RODRIGUES MAGALHÃES Controle Interno | | |

ASSINATURA DIGITAL

RECEBA AS EDIÇÕES DO DT
PELO WHATSAPP (12) 99187-3667

Curta nossa página no

facebook

facebook.com/diariotaubate

twitter

@diariodetaubate

Curta nossa página no

facebook

facebook.com/diariotaubate